京城日報

本紙定價　一ヶ月金壹圓　六ヶ月同七圓六拾錢
發行所　京城太平通一丁目　合資會社京城日報社
電話番號長六千九番　二番（振替京城三〇〇）
編輯兼發行人　奥田直…　印刷人　小川三之介

文化生活と教育（三）

京大教授文學博士　小西重直氏

然しながら之を嚴密に批判すればラッセルの其考へは犬の吠ねる活用と又藝術家が内面の要求からして繪を描くといふことの兩方を一緒に見て居るのであるが夫れは學問の論理上不十分なことである。夫れに就て簡單に一言すると私の考へでは犬が月に向つて吠ゆると云ふ其の態度は犬に在つては將來餘り發達をしない所の原始的の衝動であるが畫家が自分の内面の要求からして繪を描くといふことは犬の夫れとは趣きが違つて**爰に氣高い**第二の背景を待つて居る。更に云ひ換へれば諸家の方に於ては一大美術である。美の生活美の世界といふものを頭に有ち其の氣高い所の美の背景に立ち或る立派なる文化的生活を内面に有つて居り然うして其の内面の要求から起つて來るのであつて即ち左様の背景に依り、左様に淨い動機よりして繪を描くが故に立派なる繪が出來て來るのである。私は犬の場合は單なる原始的の衝動であつて諸家の場合は**文化的衝動**であるといふ風に區別して見る方が宜からうと思ふ。併し人間も最初は犬が月に向つて吠ゆるといふやうな極めて單純な意味の原始的衝動を有つて居るけれども動物の方は餘り發達しない。然るに人間は幸ひ指導如何に依つては段々發達し得る能力を有つて居るものである。即ち爰に人間と動物との差ひがある理である。其處で自發的の衝動の生活が先づ初めにはあつて更に進んで感覺的の生活が爰に來るものと思ふ。併し**感覺的生活**は未だ充分な内面の反省は無い主に自分の外部の感覺的の活動を標準として夫に支配せられて自分の生活を造り上て往くと云ふ有様である或は感覺的の愉快とか或は痛いとか苦痛であるとか辛いとか云ふ情緒若くは外面の感覺的の活用を標準として其力に依つて活用を造り上げて行くといふ時代であつて主に目前の事が多い例へば道德的の方から云ふと子供が老人から菓子を貰ふ。自分が喫べて見て誠に旨かつた。然うすれば**自分に愉快**な感じを與へた其の老人には感謝し其の老人を善良なる人と子供は直に思ふ。是に反して若し良藥であつても苦い物を與へたとすれば其の老人が悪い人であるといふ風に間違つた判斷をする。即ち左様に自分の感覺的標準に依つて構成するといふのが第二の階段であらうと思ふ。進んで悟性的の階段になると人は夫れ／＼自己を反省し自省することが出來又自分の精神内面に向つて反省する所の種々の動機が起つて來る然うして其の動機の間に爭ひが起り夫れを又反省して考へると云ふ風に強い力が現れる併し乍ら此**悟性的時代**に於ては未だ自分の考へ方及び行ひ方と云ふものが自分だけ若くは或少數な者にだけは通る。けれども社會全般人類全般といふ普遍的なものには價値をもつて居らぬといふ時代である。是はお互ひに銘々然ういふ順序を經て發達して來るのである其處で然う云ふ途を通つて我等は第四段目である所の**理性的態度**が現れて來る其の理性的態度の階段に於ては自分の考へ自分の行ひといふものが自分と云ふ特色を有つて居りながら而も夫れが普遍的の價値を有つたものになる。即ち斯様な順序になつて來ると思ふ。其の最後の階段こそ現實界に於ける眞の文化生活であらうと思ふ。

本年の貿易と振興策

日清紡績會社長　宮嶋清次郎

昨年の對外貿易は遂に三億六七千萬圓の大入超に終り戰後の我が輸出が、漸く不振の傾向あるは、固より我が財界の苦痛とする所にして、財界復活策としても、國本培養策としても、勿論輸出の振興を期するは、何人も切望する所なり。

而して、吾人が獨り希望するのみならず、世界各國の實勢は、我が輸出を希望しつゝあるなり如何となれば、多年戰爭の不自由を忍びたる各國は、平和の克復と共に、頗る物資の充足を要望し、吾人が供給の途さへ開かば、如何なる物資も世界の市場は、消化せんとす。

然るに之を妨ぐるものは實に資金の缺乏なりとす。金融の梗塞は、獨り日本のみにあらずして、世界各國亦然り。蓋し物資を要望するの結果、凡ゆる手段を講じて之を購求せんとし、その實際の資力を顧みざる信用の大膨脹は遂に鉅裂を生ずる時されば消費國は固より供給國も金融業者の整滅となり金融梗塞を招來するは、當然の結果にして戰後に於ける通例の現象なり從らに物資を死藏し是を捌くに資金なく極めて窮迫せる狀態にあるを以て今日の狀勢よりすれば海外の財界は軍需品の一小部分を除き一般物資は戰時中の生產激減を戰後の勞働時間短縮、及び勞働紛擾等に依りて尚ほ大に缺乏を感ずるに拘らず資金缺乏して荷動きなく、愈々收縮減少の傾向にあれば、我が輸出貿易は更に衰微し、昨年よりも更に一層不振に陷るべし。

從つてこの苦境より脫せんと欲せば外は外債に應募して、海外の購買力を緩和し、內は金融狀態を改善して、貿易資金の融通を圓滑ならしめざるべからず。然るに外債應募の如きは、我國民の襟度を以ては、猶大に發展を望むべからず。二三强大國を除きては、何れの國をも危險視して、手を出さず斯る否臭き考へにて、焉んぞ對外發展を囑するを得んや。

又國內金融に於ても、金融業者は口に輸出振興を叫びながら裏面には警戒の手を緩めず。隨つて資金的援助の實現されざる爲め、滯荷の所持者は、依然として持荷を動かすを得ず、同時に貿易業者は取引を進むるを得ず金融梗塞に膠着されて、二進も三進も動かざるの狀なり。

勿論物價の崩落したる今日、獨り高價を支持して、海外輸出を圖らんとするが如きは困難なるべきを以て、生產業者も、貨物所有者も、當面の損失を忍び、犧牲心を發揮して、海外物價との均衡を圖り以て輸出を容易ならしむるは、輸出振興策の第一義にして、これを希望するは勿論なるも、獨り犧牲心を發揮するものが、生產業者のみにては、海外貿易の振興は期すべからず。金融業者も、運送業者も、貿易業者も、凡て生產貿易の機關が擧つて協力一致、犧牲的決心の下に、輸出振興に努めずんば効なし。

然るに我が政府の經營する鐵道にして今日の不況に臨んで運賃の引上を行ひ生產輸出の經費を膨脹するが如き亦甚だ思はざるも甚だしと云ふべし。鐵道運賃引上の如きは須らく犧牲を忍びて撤回し又海運業者も相當の犧牲を拂ひ以て單價の節約に資して間接に貿易振興に資さんことを欲す。吾が確信す今日の輸出不振は生產超過の結果にあらず機關破滅の結果なり從つて今日の輸出振興策は先づ機關の整備を以て急務とすべし

而も機關破滅の爲め生產收拾に因く價格の低落ある以上は此の點にも大に注目を要する所にして彼の救濟が價格の維持に努力して能率を上げりさせるが如きは不明の甚だしきものなり我が物價の騰勢せる弊害のみは之を低落せしめて海外物價との均衡を得る事は當然の必要なり而して一旦底値を以て取引復活する時新なる物價回復の緒に就くべし。

之を要するに、當局の確たる對外方針の樹立に依つて、指導機關の策を行ひ、同時に各諸の生產貿易關係者も、此の際犧牲的精神を以て、協力一致輸出振興に當る外なきなり

借家法案內容

十七日今期議會に提出さるべき借家法案が發表されたが同法案に就き司法省長島參事官は語る今回の法案は條文は僅に數個條に過ぎないが總て借家人の利益を基礎として作つたもので其第一條に於ては從來貸主即ち家主の變つた場合は大抵家賃の値上げをされたり立退きを迫られたりしたのだが今回の法案に依ると貸主が變つて前借主と同様の契約で借家して居られる第三條に於ては貸主から家宅明渡しの通知があると一箇月又は三箇月位で明渡しなければならなかつたのが今度は明渡を請求してからでも一年以上住してかなければならぬ又第五條に於ては借家人が借家の雜作をしたりして他に引越しなどする場合は家主に二束三文に買取られ其儘置いて行つたものだが今度は貸主が時價で引取らなければならぬ事になつた是等は此法案の骨子である云々（東京）

雞林百話（十二）

劍花坊

雞の鳴くのに急がれて、別れこもない別れをしなければならぬ、といふので戀ばかりで無く多くの場合の朝の別れに、鷄は怨まれる。これでは『時を失はざるは信なり』も、アテにならない『思ひやりの無きは野暮なり』とでも云つてやりたいところだ、昔の歌で名高いのは清少納言のばかりで無く、小侍從といふ宮女が其情人の德大寺實定と別れを惜むに當り。

待つ宵に更け行く鐘の聲きけば飽かぬ別れの鷄も物かは

といふ歌を詠んで待つ宵の小侍從といふ名を取つた、その使者に立つた實定の從者が『物かはと君が言ひけん云々』の返歌をして『物かは』の藏人といふ綽名の御招伴をした例などは有名だ。もつこもこの小侍從の歌は雞を辯護してゐるので、朝の別れの鷄の聲もつらいが、十二時にも一時にも。二時にもなつても、其人の來ない時の、鷄の聲はなほつらいと、大に男治郎に警告を與へたのだ。

仲小路前農相閣下以下朝野諸名士賛助發行の全國唯一講義錄
會員募集
海外發展講習錄
今や海外發展の時は來れり海外に雄飛して將來大成を期せんとする有爲なる青年は速に本會に入會せよ本會には渡航旅費貸與海外旅行券下附韓庭海外各所へ就職紹介外種々の特典あり
會則無代進呈
東京麹町二丁目　帝國植民協會

結核專門　古賀病院
九州線鳥栖驛ヨリ四丁　電話鳥栖五十番

婦女界 二月號
傳說物語號　本日出來

高齢八十三歳の老刀自が感涙の謹話
拜謁の光榮に浴して……棚橋絢子
▲畏くも拜謁の間には中央の椅子に皇后陛下がおかけ遊ばされ、兩側には女官の方々が列席されました「坐つた方がよいか、椅子がよいか」と有難いお言葉を先づ拜しました。と老先生が一生一代の光榮謹話。

鳩山夫人の新知識と良指針
改造と婦人……鳩山春子
▲如何に自由の空氣が愛らしくとも、如何に新しく得た權利が尊くとも、それは彼女自身の爲ではない、愈々母を要する子供の爲である。との徹底的のお話。

現代思潮の歸結と女性……高島教授
歐米に於ける出產制限運動の實況……廣井教授
▲ルーズベルト氏は『避姙論は國民的自殺なり』と說いて居ます。然も歐米に於ける此の運動は頗る猛烈です。其實況を顧た斬新精談
食物よりも尊い酸素の話……生沼博士
▲流感から危險な肺炎となつても酸素吸入で治る例話。
惡性の流感が全治する溫濕布療法……宮澤久野
▲健康體の人でも、入院して見たいやうな治療院の話。
オキシヘーラーの効力有無に關する研究……高島米峰
▲醫師仲間では絶對に効力なしと云ふ。それでも効いた話。

我が地方に於ける傳說
▲人身御供で雨を降らした鏡ヶ池
■美しい花嫁を買つた許の、若き村長が一部の犧牲になつた傳說
▲慘殺されて今尚祟る城主の愛姬
■落城の憂目をみて、深夜密に逃れた美姬が殺された後日物語
▲奥州安達原の鬼婆に關する傳說
■名にし負ふ安達ヶ原の人喰ひ婆が、凄い笑みを見せた詳細な話
▲命を賭し兩村の爭を救つた俠女
■父も母も無いお鶴が、育てられた村人の爲に活躍する俠氣な話
▲雲上人が殘す戀遺品の琵琶物語
■都を追はれた前の太政大臣が、配處に弄んだ里の乙女の戀物語
▲盜んだ御用金を拾ひ大船成金に
■定宿で御用金を拾ひ、榮華に耽つた船成金の悲惨な末路のお話
▲聞くも物凄い蛇喰みの傳說物語
■良人の留守に秘密の蛇液を食べ遂に大蛇と成つたお伽噺風の話
▲傳說を重ずると棄てると……本田増次郎
■正確に歷史の語る事實を寫眞とするならば傳說は繪畫との立論
▲咽頭實扶的利亞の看護に就て……太田博士
▲愛兒の咽頭實扶的利亞を看護した經驗
▲紐育に於ける日本婦人の生活（排日の米國も此處は極樂地）……山野千枝
回新らしい日本風の化粧法……遠藤波津
▲和洋流行化粧品裝身具調べ
▲粘土を塗る巴里婦人の髮形
▲毛髮に良い植物液と薬品數種
回新流行の着物の仕立方……井村延子
▲和服にも洋服にも重寳な肌着の拵へ方
▲家庭の實驗
▲凍傷に効く珍奇な民間療法……増島信吉
▲手編みの靴下　▲男シャツの利用　▲寢がさに糠油
回愛らしい家庭副業の養兎
▲家庭で出來る色揚と洗濯法
▲二月の園藝　▲中流農家の家計……木村利根
回經濟的の暖いお料理

主婦讀物
梅一輪一輪づゝの暖かさ。皆様方の身だしなみも只今から……
その日その日の家計、お料理家庭園藝や家庭副業

■思ひ妻〔構想雄大筆神に入るの名篇〕……小栗風葉
▲休火山の麓な恋子も遂に燃ゆる思ひを談話に打開けました。『然も金で買はれて來る！華かな夢と、美しい矜とに活きてゐる處女の身に取つてこんな恥かしい惨めな事がありませうか。けれども五年前に一目お會ひしてから、一日もお忘れする事が……』

世界名作物語　此悲惨……久米正雄
小說　片かげり……大倉桃郎
物語　勾當內侍……岡本綺堂
小說　愛の焔……沖野浦人

▲本號四十錢税一錢　▲半年分特價二圓六十錢　▲一年分特價五圓（郵税共）
次號豫告　境遇物語號（定價四十錢）
原稿十五枚二十　百圓懸賞小說　募集
東京牛込加賀町　婦女界社　振替二〇二八三

株式會社變更登記
株式會社西鮮…支店登記事項中大正十年壹月六日忠清南道天安郡天安面邑內里百九拾八番地京南鐵道株式會社ヲ合併シタルニ因リ左記ノ通リ變更ス
一　合併ニ因ル資本増加金壹百萬圓也
一　増加シタル各株ニ付拂込ミタル金額金拾貳圓五拾錢也
右大正拾年壹月拾七日登記
京城地方法院安城出張所

阿部勝治君に告ぐ
以前の事にあらず新に商議あり至急住所知らせ
仁川　阿比留

朝鮮の匂ひ
鐵道部長和田一郎著　定價一、五〇　送八
朝鮮の事情ハ本書一冊にて明瞭となります
ウツボヤ書籍店　電二五二七　振二三

生徒募集
京城醫學專門學校
出願期限、本科ハ二月十五日、特別醫學科ハ二月末日迄
詳細ハ大正九年十二月十七日、十八日、二十日ノ朝鮮總督府官報參照又ハ本校ニ照會スベシ

◇東京高等師範教官推奨◇
大正九年度　全國中等學校
入學試驗問題と模範答案
全國中學校高等女學校師範學校實業學校の九年度入學試驗問題を網羅し是に一々解答を附す解答の的確說明の懇切校正の嚴密眞に受驗者の好指針也
入學試驗の鍵
（全部四冊完成）
第一篇　算術篇
第二篇　讀方篇
第三篇　綴方篇
第四篇　地理歷史理科篇
定價各冊共一册六十錢。送料四錢　ハガキで注文あれ代金引替にて郵送
東京麴町…　振替東京四三三四〇　新光社

Caropis
結核滋養劑　カロピス
カロピスは榎本醫學士の創製されたる魚肉蛋白滋養劑にして腥き肉臭ある易消化性の粉末なり。
食慾催進、血液新生、神經強壯、榮養増進の諸作用顯る顯著なるを實驗醫家に確認され、結核病者、貧血、虛弱者等に對する滋養強壯食料として最適なりとの批判を得たるものなり。
（實驗報告集御申越に從ひ進呈す）
本社　東京日本橋區室町三丁目
出張所　大阪淡路町、臺北府後街
三共株式會社

◇◇新春劈頭絶好の讀物◇◇新刊發賣◇◇
蘇峰　徳富猪一郎新著　內容一斑呈贈
發行所　東京京橋日吉町　民友社　振替一三一〇〇

近世日本國民史
豐臣氏時代乙篇
上製　菊版總クロース　定價金參圓八拾錢（郵税拾八錢）
並製　四六版　定價金貳圓（郵税八錢）

『豐臣氏時代乙篇』は、甲篇を受けて、秀吉一代の中、最も油の乘りたる時代の記述にして。秀吉が其妹を家康に娶はせ、母を質として、遂に家康を其の傘下に致し、此に於て多年の宿望たる東顧の憂を絶ち、遂に島津氏を降し、九州を平定し、西國に於ける耶蘇教の處分を了し、凱旋の餘威を以て、家康信雄を首とし、天下の諸侯をして悉く貳心なきを、至尊の御前に誓はしめたるに至る。即ち天正十四年より同十六年、秀吉五十一歳より五十三歳に至る期間を叙述し、著者の筆亦愈々油の乘り來るを覺ゆ。著者の史筆と史眼とは、卷を重ぬるに從つて愈々平明精審を加へ、特に其の資料の蒐集と用意とに向つて餘力を吝まず。故に其の史實の豐富にして正確なる、一卷出る每に多々倍々光采を發つの概あり。

本書目次　二十四章　九十七項　六百七十餘頁
豐臣氏時代乙篇刊行に就て（大序文）
第一章　秀吉の妥協政略
第二章　家康の外交手腕
第三章　秀吉家康の提携
第四章　秀吉の皇室尊崇
第五章　上代の薩、隅、日
第六章　島津氏の初期
第七章　薩摩に於ける宋學
第八章　日新公及其の時代
第九章　九州諸豪勢力の消長
第十章　大友島津の對抗
第十一章　島津龍造寺の對抗
第十二章　秀吉西征の發端
第十三章　島津軍北筑進出
第十四章　西征軍活動の開始
第十五章　島津軍南豐侵入
第十六章　兩軍の進退
第十七章　日向口合戰
第十八章　秀吉本軍の戰況
第十九章　九州平定
第二十章　秀吉の對耶蘇教政策
第廿一章　秀吉の耶蘇教に對する制裁
第廿二章　九州役の總勘定
第廿三章　凱旋行樂及肥後處分
第廿四章　泰平氣象の催進
年表　其一時代年表　其二人物年表
索引、挿入肖像、地圖、戰圖

豐臣氏時代甲篇
上製參圓八拾錢（郵税拾八錢）　並製金貳圓（郵税八錢）
本篇は先づ秀吉の素生や、出身の際に溯つて筆を起し、然る後『織田氏時代』に接續して歷史の成迹を辿りたるものにして、秀吉毛利氏との講和より、二大敵營明智柴田の討滅、四國北陸の平定、家康信雄と小牧役の葛藤、官位昇進して豐臣の新姓を賜ひ、茲に愈々秀吉天下の覇主たる基礎確立する迄を叙述したり。之を一面よりして、平民秀吉の立志傳とも見做すことを得べし。

織田氏時代　全三冊完成
各冊上製（總クロース函入）定價參圓五拾錢（郵税各八錢）
並製各冊　定價壹圓六拾錢（郵税各八錢）
江湖に布く既に二十萬餘部の盆々歡迎の熾盛なるを感謝す
織田氏時代は、著者が『近世日本國民史』の大綱たる第一期中に屬し、而も其源頭に位するものにして、爾來三百幾十年、浩浩乎々たる大歷史の本流は、是よりして流溢せる也。吾人現代に生活する者は、必ず此に溯つて探究する所無かる可らず。

第四十四回帝國議會

劈頭の大質問戰

緊張して來た貴族院

第四十四回帝國議會本會議の初日とも見るべき廿二日は原首相の施政方針に關する演說內田外相の外交方針に關する演說有り貴族院各派に於ても帝國の內外施設に對し極めて重要なる場合なるより公平なる見地より政府の提案に干し說明を求むべく上院の空氣は甚だ緊張を示せり特に研究會幹部たる加藤子は眞先に陣頭に立ちて政府に對する大々的質問を試むるに決定し廿一日質問の通告をなし來れりされば外交問題財政問題思想問題に干し花々しき大質問戰あるべし（東京發電）

原首相の演說

二十二日午前貴族院に於て又午後衆議院に於て試みたる演說左の如し（東京至急電報）

臨時法制審議會臨時財政調査會等各種の委員會をして決定せしめたる諸案は成るべく今期議會に提出して其の協贊を仰がんとする國力內に充實せざれば外に向つて發展する事の難きは何人も否むべからず依つて政府は事情の許す限り又財政の許す此方針に基き施政の局に當りつゝあり今や外に對しては何れの國とも良好の關係を保持せり加州問題の如きは日米當局者誠意を以て協議中に拘はるが故に目下政府は其の圓滿なる解決を期待す又間島問題の如き素より一時的出兵にして今や一部小隊を除く外既に撤兵を了せり

內田外相の演說

二十二日貴族院に於てなしたる內田外相の演說梗槪左の如し（東京發至急電報）

一、平和條約實施關係
二、國際聯盟總會の件
三、委任統治問題
四、日英同盟の件
五、支那に關する件
六、露國特に西伯利問題
七、日米交涉問題

而して第二項聯盟組合に關しては獨逸が聯盟に加入を許可さるゝ日の近からん事を希望すと言ひ第七項日米問題に關しては曩に大正二年制定されたる土地の規定を一層苛酷峻嚴ならしめたるものにして排日を主眼とせる不當且つ差別的のものなる事は爭ふべからず從つて帝國政府が大正二年の立法に對し表面せる遺憾の意は今回一層痛切に之を抱懷せざるを得ずと斷言し非常に長き演說にて約二時間に亘り詳述を試みたり

貴族院日程

二十二日の貴族院議事日程中には左の如き案あり（東京電報）

一、朝鮮軍々法會議に關する法案（政府提出）第一讀會
一、關東軍々法會議に關する法案（政府提出）第一讀會

衆議員質問者

二十二日の衆議院に於ける首相、內田外相、高橋藏相の演說に對する質問通告者左の如し（東京發電）

濱口雄幸、望月小太郎、下岡忠治、速見整爾、關直彥、橋本喜義、鈴木富士彌、正木照藏、樋口秀雄、横山勝太郎、松本君平、押川方義、南鼎三、紫安新九郎、奧村安太郎、上畠益三郎、安藤正純、森下龜三郎

鐵道會計法案

鐵道省の帝國鐵道特別會計法改正に就いては同省參事官會議に附し調査研究中なりしが既に成案を得此程閣議の決定を見たるを以て一兩日中に議會に提出さるゝに至るべし（東京發電）

苛酷な排日案

東京電報

カルソン、ネヴアダ州內に日本人の土地所有者を許さず又州法に違犯する時は其財產を沒收することを規定とする議案州會に提出さる而して右法案中の條項を脅迫侵害する者は重刑に處する事を附議し居れり

軍備會議委員任命

華盛頓二十日發電

米國上院に於て軍備制限問題に關し海軍委員任命せられたり

聯盟代表案否決

華盛頓十九日發電

米國は國際聯盟軍備撤廢委員會の議事に參列する爲め米國代表者を定むべしと言ふ上院議員ウオツシユ氏の提議せる決議案は三對八にて否決されたり

獨の賠償問題

巴里會議で決定する

倫敦二十日發電

ブリアン內閣の成立と共に昨年クリスマス前白國ブラツセルに開かれし賠償問題に關する交涉は今回巴里に於て促進せらるべく今回の巴里會議に於て實際的の解決方を發見し聯合國首相をして最後の決定を行はしむる運びに至るべしと觀測せらる

英國の深憂

米國の海軍力增大

（倫敦二十日發電）

英國は今や海洋の支配權を米國に讓らんとしつゝあるもの如し而して現在の形勢を以てすれば千九百二十五年迄に米國の海軍力は英國と同一となるべし諸種の情報に依れば英國は若米國海軍との競爭に對し敢て對抗せざるべし而して英國一般の意向は同問題に對し深く憂心し愛蘭問題と共に國民深憂第一の問題となれり

軍備會議と英

代表者を派遣せん

倫敦二十日發電

デリークロニクル紙の發表に依れば英國政府は米國次期大統領ハーヂング氏の提案により萬國軍備制限會議に代表者を派遣する準備をなしつゝあり

佛國陸軍縮小

巴里十二日發電

佛國陸相バルツ氏は兵士の服役年限短縮及び陸軍經費の縮少に關する氏の計畫に就て其大綱を發表せり

墺國の危機

滅亡を免れず

伯林十九日發電

墺太利公使は語つて曰く吾人の窮乏は極度に達したり吾人は支拂手段を有せず我がクローネは甚しく下落し最早外國にて商品を購入する能はざるに達せり墺太利にして借金をなす能はざれば何人が政府の局に當るとも之れを維持し能はざるなりと公使の言によれば墺太利は戰時的危機に瀕せるを知るべし之れ卽ち墺太利存在の手段を見出すがため獨逸に投ずるか若くば無政府狀態に陷るの外なかるべし

羅馬法王の飢饉救恤

（羅馬電報）羅馬法王は支那湖南省民中の飢饉罹災者救濟として五萬リラを贈れり

英露通商問題

（倫敦二十日發電）ロイテル社の周知する所に依ればクラッシン氏が發表した聲明は過激派が英國との通商協定を實行する意思なしと倫敦に於て信ぜられ居るを裏書きせり過激派は亞細亞に於て宣傳を中止する事に關し漠然たる約束を與へ居るがメソポタミヤ、アフガニスタンや波斯を其約束より除外し居れり尙ほ波斯に於ては再び敵愾心熾盛を極め居る諸讀派然たり軍隊は全國の國境に集中され居れり

倫敦に集ふ

シンフエン黨

（倫敦二十日發電）英國官憲の發表によれば倫敦市中に於けるシンフエン黨員の中心地域に侵入し重要書類を沒收して引揚げたり發表によれば右中心區域には武器發見せられざりしと

英官憲の窮策

叛徒引廻しと諷刺畫

（倫敦二十日發電）昨日十三箇所に於て警察に對する激烈なる襲擊あり男女八名負傷せり當局官憲は布告を發しては叛徒中有名なるものにして彼等は市中各通りを車に乘せて引廻さるべしと

日本へ抗議

齊多政府の通牒

浦鹽電報

齊多政府外務部長は日本政府外務大臣に通牒を送り日本軍司令官は曩に露國內政に干涉せずと宣言せるに最近の日本の軍事行動は凡て露國の權利を侵害し居り又日本が薩哈嗹の北部等に漁場を占領せるに對し抗議をなし居れり

ロザノフ戰死說

（浦鹽電報）前沿海州總督ロザノフ將軍は日本に亡命後其の消息詳らかならざりしが最近浦鹽方面より達せる情報に依れば同將軍は南露に於て活躍中ウランゲル軍の改革に際し南方戰線に於て戰死を遂げたりといふ

宣教師抑留

（浦鹽電報）當地滯在の宣教師スークラークは浦鹽附近旅行中日本軍の爲め抑留されたりとの噂あり

射殺步哨處分

銃殺の噂

（浦鹽電報）アルバニー艦機關長ランクトン大尉を射殺せる日本步哨兵は訊問の後銃殺に處せらるとの噂あり

武器返還交涉

セ將軍から

（哈爾賓電報）セミヨノフ將軍は日本に來らず旅順港滯在の筈なるが同地方に於て各種の讓步をなす代りに武器の返還を求むる爲め日本軍司令官及び張作霖氏と交涉すべしと

日本に反感

を抱く在支外交團

北京二十日發電

飢饉借款使途委員會に就ては英國公使の提案通り決定せるが日本は中央の委員中より全然除外せらるゝに至れり地方の委員中に果して日本が當選するや否やは疑問にして救濟事業に就き最も關係深き日本が除外さるゝに至れるは不公平の決定と言はざるべからず小幡公使が英國公使に信頼して委員會の組織を一任せる關係上日本の除外は英國の專擅によるものなるが曩に交涉より三名の委員を擧げたる際も日本を除外せる例あり列强の多くが日本に對して惡感を有する結果なりと推測せらる

露國對支抗議

（北京二十一日發電）莫斯科露國政府外交委員カラン氏は十六日附にて支那政府に對し外蒙古ウシユルガ地方の露國人が支那兵の爲めに迫害されつゝある事實を列擧して嚴重なる抗議書を提出せり

定例閣議

二十一日の定例閣議は午前十一時より永田町首相官邸に於て開會原首相以下各大臣出席內田外相より最近外交經過の報告ありし次で內外重要政務及對議會策に就きて協議し左の諸件を決定し正午午餐を倶にし午後二時散會せり（東京電報）

一、鐵道敷設法中改正法律案の件
一、在外公使館費用條令中改正の件
一、人事（文部、鐵道兩省所管）

建國五十年祭

（巴里十九日發電）獨逸建國五十年祭は全國到る所頗る平穩裡に擧行されたり

レニン狙はる

食物は一々毒味させる

（リガ二十日發電）當地に於て傳へらるゝ處によれば目下レニンに對する暗殺を防護するため極端なる注意拂はれつゝあり凡ての食物はレニンの膳に供せらるゝ前數度に亘り幾人かの婢僕之を試食しつゝありと

上シレシヤ暴動

（倫敦十九日發電）伯林よりの報道に依れば上部シレシアのブロガブチユーチに於て一般投票區域の警官と武裝せる暴徒と衝突し戰鬪數時間に亘り双方死傷者を出せり

白國に大使館

閣議で決定

二十一日の閣議に於て決定したる在外公使館費用條令中改正の件は白耳義公使館を大正十一年度より大使館に昇格せしむるものにして之に要する豫算は近々議會に要求さるべし（東京特電）

コ殿下不信任

印度州議會の決議

倫敦十九日發電

在カルカツタ市ロイテル通信員の報に依れば印度ベンガル州議會は印度の爲め立法制度改正を制肘せんとする意向を有せらるゝコンノート殿下今回の印度訪問に關連する一切の儀式に對してボイコツトを主張する決議案を可決せりと

佛國の『朝鮮』（二）

アルゼリヤの槪況

總督府技師　稅田谷五郎

二　沿革

アルゼリアは古代より歷代他國に征服せられて居る其征服者中で最も著しいものは羅馬人、亞剌比亞人、土耳古人であつて土耳古人の次に佛國人に征服せられたのである土耳古時代に於けるアルゼリアは海賊の巢窟とも稱すべきであつて土耳古人は此地を根據として地中海を横行し航行の船舶に對し掠奪を擅にし且つ地中海沿岸諸國を侵し其慓悍な行爲は此等諸國民を戰慄せしめ歐洲各國は聯合軍を出した事もあるが海賊を根絕することが出來ず、徒らに土耳古政府に其禁止方を申出たなどは丁度彼の我國の室町時代に日本の八幡船が朝鮮支那沿岸を侵し、此地方民をして鬼神の如く戰慄せしめ、彼の國の政府より屢足利政府に之が禁止を請はしめた當時の事などを聯想される點に於て此時代のアルゼリア歷史中最も趣味を覺ゆるは、日本の元寇の役に比すべき神風一件である。

一五四一年十月の事であるが佛國はアルゼリアの海賊的行爲の餘りに甚だしいのを怒つて大艦隊を組織して、アルゼー港に進擊し、其附近に軍隊を上陸せしめ攻擊の足場を得たけれども突然大暴風が起つて、海上の船艦の多數は破損し其上糧食及武器を失ひ、陸上にては暴風雨に乘じ猛擊し來りたるアルゼリア軍の爲めに慘々に敗北し、佛國皇帝は少數なる敗殘の軍艦を纏めて辛うじて本國に退却した事である、此戰役の爲めアルゼリア人は自ら常勝軍たることを信ずる樣になつて益、海賊的行爲を逞しうし地中海全部を其勢力範圍となしたるのみならず、遠く太平洋方面に迄還展する樣になつた。

佛國がアルゼリアを占領した初期は一八三〇年七月であるが當時は僅にアルゼリアの一地點を得た計りである眞のアルゼリア爭奪戰とも稱すべき者は佛國とアルゼリア酋長の鬪戰であつて、一八三三年に初まり一八四七年に終つた、此戰でアルゼリアの大部は佛國の有に歸したのであるが之れに要した佛國の軍費は實に莫大なるものであつて、當時はアルゼリアの全富源を以てするも足らぬと稱せられた程である、其後小叛亂は絕へなかつたけれ共大した事はなかつたが、彼の普佛戰爭の爲めアルゼリア駐剳軍の一部が佛國に引揚げた結果、守備手薄になつたのに乘じて勃發した一八七一年の叛亂は其範圍全つて廣く殆どアルゼリア全部に亘りて征服を必要とする迄に急激に發展したが、佛國より軍隊の派遣に依つて計年中に鎭定した其後と雖も時々小叛亂はあつたけれども前に比すれば著しく沈靜に傾き一九〇一年サワラ地方の征服を以て佛國のアルゼリア統一は完成して居る

斯くアルゼリアは佛國占領後長期間叛亂次ぎ〳〵に起り、之れが多く總督交迭の因を爲して居る從てアルゼリア總督の交迭は實に頻繁にして、僅に其任期數箇月に過ぎざる總督も少くない之れに依りても、アルゼリア統治の如何に困難であつたかを想像することが出來る

全鮮の現住戶口確定す

總人口一七、二六四、一一九人　密度は慶尙南道が第一

大正九年十月一日に施行したる臨時戶口調査に就ては精査の結果今回更に現住戶口の確定數と職業別に關する調査各表を得たるを以て今之に付き其主なる現象を說明すれば左の如し

一　現住戶口總數

現住戶口總數は曩に概數として發表したるものと異動なく三、二九七、一二六戶一七、二六四、一一九人にして之を以て大正九年十月一日に於ける確定數となす而して之を大正八年末調に對比するときは戶數約四萬人口約十一萬の增加を見最近數年間に於ける每年の戶口增加と略同樣なる趨勢を示したるが之を府郡島別に觀察すれば例へば平壤府八〇四四人、鎭南浦府八五三三人を減少し仁川府三八八五人、新義州府四三三二人を增加したるが如く部分的異動稍大なるものあり今主要の街地たる各府の人口を順位に從ひ掲ぐれば左の如し

府名	戶數	人口	
京城	五四、〇〇二	二四七、四六七	內六四、六三〇
釜山	一七、二三九	七三、五八三	同三二、七八六
平壤	一二、九二二	五八、六三〇	內一二、四一七
大邱	一〇、四九六	四四、二〇五	同一一、七五六
仁川	八、〇一九	三五、九〇八	同一一、〇七八
元山	六、二五〇	二七、二五九	同七、〇六四
鎭南浦	四、八九四	二一、三四四	同四、七八四
木浦	三、六六七	一六、四二〇	同五、一五二
馬山	三、五六四	一六、〇三九	同四、一一四
新義州	三、九二九	一三、七八三	同三、七九二
群山	三、二二三	一三、六一七	同五、五六四
清津	二、五三三	一〇、五九六	同三、八一三

二　人口密度

人口密度に就て觀察を爲す時は朝鮮全體の平均一方里人口は一、二〇六人にして之を內地の國勢調査の結果に依る密度二、三三九人に比較すれば尙一、〇三三人少く必ずしも人口稠密なりとなす能はず而して右一方里人口を內譯すれば內地人二四人朝鮮人一、一八〇人外國人一八人の割合に當る道別人口及密度左の如し

道名	人口實數	一方里人口
京畿	一、七七八、一八五	二、一三九
忠北	七八一、四四二	一、六二四
忠南	一、二四二、二六九	二、七一
全北	一、三二九、五五六	二、三三三
全南	一、九五七、八〇七	二、一七五
慶北	二、一〇三、四六〇	一、七〇八
慶南	一、七九八、六七七	三、三五三
黃海	一、二八七、〇〇七	一、二八六
平南	一、〇六四、九七〇	一、一〇〇
平北	一、一九八、〇一〇	六四九
江原	一、一七七、一三八	六九一
咸南	一、三二七、〇六〇	五五一
咸北	五一八、五三八	三九三
計	一七、二六四、一一九	一、二〇六

三　職業別

大類別に依り（一）農業、林業、牧畜業（二）漁業及製鹽業（三）鑛業（四）工業（五）商業（六）交通業（七）公務及自由業（八）其の他の有業者（九）無職業及職業を申告せざる者の九に分ち其戶數は世帶の主人又は世帶の管理者の職業に依り計上し人口は各人の主たる職業に依り無業の被扶養者は之を扶養する者の職業に應じて計上したり而して農、林、牧畜業は二、七五一、[illegible]八〇戶にして總戶數の八割三分四厘其の人口は一四、九〇八、四五五人にして總人口の八割六分三厘に當り實に農が朝鮮產業の大本たる實證を示し之に次ぎ商業は戶數に於て總數の六分人口に於て總數の五分一厘にして最も少きは鑛業の戶數人口共に總戶口の一厘なりとす又漁業及製鹽業一七九、五九四人工業三[illegible]九〇〇人交通業四一、七[illegible]人公務及自由業三七二、五〇六人其他有業者二四三、八〇九人無職業及び職業の申告を爲さゞるもの一四二、五四七人あり

四　職業の種別

職業を內、鮮、外國人別に見るときは內地人は公務及び自由業を最多とし內地人總人口の約三割を占む之實に朝鮮在住の內地人は官公吏、等比較的多きを示すものなり之に次いでは商業の約二割五分工業の約一割八分にして最も尠きは鑛業の約一分とし農、林、牧畜業者の如きは必ずしも多しと爲す能はず卽ち內地人總人口の約一割に過ぎずして聊か豫想外の感なき能はず生產的に觀たる內地人の職業組織は尙俄に樂觀を許さざるの狀態にあるものゝ如し朝鮮人は農林牧畜業を最多とし總人口の約八割五分に當り之に次ぎ商業は約五分に當り更に工業に至りては約一分五厘に過ぎざるは尙ほ國民經濟發達の餘地大なるを知るに足るべし外國人は支那人を含むを以て商業約五割を最多とす

五　職業別人口

を有業者無業者に依り觀察すれば總數に於て有業者は五割一分五厘に當り此有業者を男女別に見るときは男六割二厘、女四割二分五厘の割合にして右有業者中には業務の主宰者以外に其の助手等を含むものなれども女が必ずしも多く職業上の被扶養者に非ざることを示すものなり更に有業者を職業別に見れば鑛業五割四分六厘にして有業者の割合最も多し之れ鑛業從事者には家庭を爲さざる壯年者多く妻女等の無業被扶養者を有することの他業務に比し少きを示すものなり有業者最も少きは交通業の三割七分九厘なりとす

內、鮮、外國人別の就業率は內地人は四割二分八厘、朝鮮人は五割一分六厘、外國人は八割四分二厘にして內地人の有業者少きは內地人に俸給生活者多く從つて其の家族にして何等の業務を有せざる被扶養者多きこと勞務には朝鮮人又は支那人を雇傭すること多きに依るべく外國人の有業者多きは支那人が其の扶養すべき無業者を伴はざること多きに依るものと認めらる

私鐵補助引上

省議決定す

鐵道省にては私設鐵道獎勵と物價騰貴による經營難を救ふため地方鐵道補助法による補助額五步を相當引上げせんがため同法改正に就て協議中なりしが此程參事官會議に於て成案を得省議決定したるを以て豫算との關係上目下大藏省と協議中なるが右交涉解決の上は今期議會に提出するに至るべしと尙補助額は鐵道省にては七步とするに決定したり（東京電報）

貿易大會

米國で開催

米國政府は來る五月四日より七日迄同國クレブランドに於いて所謂貿易大會を開催する筈にて本邦にも是が勸誘を爲し來りたるが詳細は大阪商業會議所に就き問合すべしと（大阪電報）

私鐵現況

＝最近調査＝

南鮮鐵道　馬山浦に松汀里に事務所及舍宅の建設を終り松汀里光州間の工事施行認可を受け目下用地買收に着手し本年秋季開通の見込なり

京南鐵道　天安溫泉里（溫陽）間建設工事は大倉組と請負契約を締結し本年一月八日より着手工事施行中なり同區間の電話架設工事は殆ど大半の電柱建植を終了し通話開始の運に在り架線完了すべく用地買收は約七萬五千坪中四萬三千坪の起工承諾を得二萬餘坪の買收を終り本年秋季開通の見込みなり溫陽禮山間は本年四月より工事に著手する豫定なり

森林鐵道　咸興五老里間に對しては九年八月五老里眞興里間に對しては同年十一月十五日孰れも工事施行認可の申請を了し目下各部分の設計及圖面の作製に從事し眞興里在陸間に於ける線道は大體設計一段落を告げ追て專門技術者をして實地の測量に從事せしめ同年十二月延戰嶺支線六十哩八分の支線敷設免許を受けたるを以て解氷後は直ちに着手する豫定なり而して本支線を合すれば其總延長二百八十五哩となれり

兩江拓林　大正九年七月より第一期豫定線古茂山を起點とし茂山車輪洞間の實測を終了し古茂山茂山間三十五哩の踏査を行ひ目下設計調査中なり

圖們鐵道　會寧上三峰間營業中にして新會寧上三峰間用地買收未了の部分官有地拂下出に地上物件補償聯絡設備に對する建物移轉等に關する建設工事等實施の豫定なり

日鮮融和を目的

とする同光會が出來る

朝野の名士を網羅

二十日午後二時半より永田町原首相邸にて開會せる日支親善及日鮮融和を目的とする同光會創立設備委員會には頭山滿、寺尾亨氏外二十餘名參集協議の結果今月末或は來月初旬に盛大なる發會式を擧行することに決し午後五時散會せり尙贊成者には各政黨より代表者四十名外仲小路廉、江木翼氏等の名士三十名以上を網羅せり（東京電報）

今年の大演習

富士の裾野に於て擧行

別報

今秋山陰道に於て擧行さるべく傳へられたる本年度陸軍特別大演習は此程參謀總長起案の上今上陛下の御裁可を經て陸軍大臣教育總監へも移牒したる由此演習地は第一第十五兩師管內の東部平野たる富士裾野演習地と決定し而して參加師團は近衛第一（東京）第三（名古屋）の三個師團にして騎兵砲兵の各旅團は昨年三島より移轉したる三島の重砲兵聯隊其他所澤各務ケ原航空隊東京の自動車隊なるべしといふ（東京電報）

荷動き不振

中旬の鮮鐵

朝鮮線に於ける一月中旬末運輸貨物の在貨は南行四千三百二十九噸北行五千百五十九噸合計九千四百八十八噸にして之を前旬末に比し七百餘噸を增加せるに過ぎずして大差を見ざるが其の品種前數量は下記の如くにして春高を見越したる穀價は稍崩切られたるの感あるも內地各地に於ける不買同盟の影響を受け中旬初頭に於ては出廻り好調を持續せしも中旬より沈滯の趨勢を示し滯貨の貨物も亦冬眠の狀態より荷動き捗々しからず內地行の如きは皆無の狀態なり

米七九八▲麥一八▲大豆二八五▲雜穀三一八▲粟五二▲鹽干魚一三五▲明太魚三七▲鹽五〇▲其一〇四▲綿一〇▲木炭二九五▲肥料二四▲麻袋一四七▲石炭二〇八三▲木材四五二▲鋼石一三四▲セメント類一三九〇▲局用品二〇六▲計九四八八也

綿布組合要請

仁川稅關長に對し

京仁綿布商組合より二十日付けにて仁川稅關長に宛輸移入綿布に對する鑑定價格改定方に就き從來の課稅に對する鑑定價額は昨年六月當時の相場に據れるものにして現在の如く三四割以上も下落せる場合に於ては鑑定價額を低減されたき旨を要請したり

日、英、米三國の造艦休止案

米上院委員會の可決

華盛頓二十日發電

日英米三國間に向ふ五ケ年間を限り造艦計畫を中止すべしとのボーラー氏提出の決議案は上院海軍委員會に於て可決されたり

仲小路氏の質問

加藤總裁は廿四日に

東京電報

本日貴族院に於ける仲小路廉氏の質問演說內容は

一、講和條約內容に東洋平和を維持するに足る保障的一條項すら無し
二、昨今歐洲諸國にては我國の評判宜しからず彼等に專國主義なりと批難さる
三、政友會黨勢擴張の弊
四、東京市政の腐敗責任等なり

尙加藤總裁の質問演說は廿四日月曜日行はるべし

巡遊賃金改正

滿鐵にては今回日鮮滿巡遊券賃金を改正したるが右は南大門水色間鐵路開通に伴ふ營業哩異動の結果少額の減額を見たるものなりと

大庭軍司令官

大庭軍司令官は小嶋副官を隨へ釜山守備隊巡閱の爲め二十二日朝山上直ちに釜山に赴きたるが一泊の上二十三日朝馬山に向ふ筈（釜山電報）

滿鐵保證金規程

一部改正さる

滿鐵にては從業社員の身元保證金を以て會社株式を購入し保證金に代用し得ることゝなりたるが今回同規程に一部の改正を加ふると共に之を京管局員にも適用することゝなり其要旨は社員の株式を會社に寄託する期間中當該社員の積立たる身元保證金の限度に於て拂込金額を限り貸與するものなりと

公會私會

◎銀行集會所新年宴　京城組合銀行集會所俱樂部會員は二十二日午後六時より花月に於て新年宴會を開催せり

◎町本氏自祝宴　町本會議所副會頭は二十一日夜花月に於て新年宴會を兼ね五十三歲の自祝宴を開きたるが來賓は各方面の人士を網羅し百名に上り主なる人々は美濃部會頭工藤知事松永道長齋藤府尹吉城憲兵大佐等なりき

◎鷄林組合新年宴　京城貸座敷組合の七十餘名は廿日黃金町清華亭に於いて總會を開催し役員改選等を經る後同組合の後援者たる在城新聞通信社員を加へ百餘名の大宴會をなせり

人事消息

▲伊藤武彥氏（總督府秘書官）久しく病臥中の處快方に向ひたるを以て二十四日より出勤事務を執る筈

▲齋藤大佐（吉林駐屯軍司令官）來る二十九日頃入城の筈

▲朝倉外茂鐵氏（辯護士）釜山の用件を終へ二十一日夜入城

▲赤萩與三郎氏（大正土地重役）二十二日朝東京へ

▲柴山大佐（敎育總監部課長）敎育狀況視察の要務を帶び二月中旬來城の豫定

▲諸江少佐（十九師團兵器部長）二十二日朝入城同夜出發

▲日野梅太郎氏（總督府鐵道部長）中央試驗會計檢査の爲め二十三日朝出發

▲大內要平氏（京管局經理部長）二十二日朝釜山より京城着同九時五十分北行

▲中村與資平氏（鮮銀囑託）同上

相撲の遺恨で學友を殺す

龍山騎兵隊の耐寒行軍

龍山騎兵第二十一聯隊にては原田聯隊長統監の下に耐寒行軍を行ふべく來る二十三日午前七時

製絲工場大火

全燒して同八時漸く鎭火せり損害、原因等に就き目下調査中なり

（自廿二日午後六時至廿三日午後六時）

北風强く氣溫は昨朝に比し內陸は十度餘其他は七度內外下降したり

辭令

總督府屬　馬[illegible]

任總督府道[illegible]（八等）

總督府[illegible]　尹[illegible]

…安東縣の北…車で安東に…下車した旅客の中擧動不審の一…人あるを支那海關吏柴田某…か發見し直に其所持品を取調た…郞（四二）と云ふ事が判明し尙ほ…

…ると京城本部から特に出席の大…橫主幹の挨拶があり總て食卓開始副司や汁粉に舌鼓を鳴らしながらそれからそれへと移る餘興…

地方時言

棉花市場の不況

全南道廳では棉花共同販賣制度の弊害を除かん爲め主なる棉花の集散地である木浦、光州、榮山浦の三ヶ所に市場制度を立案し昨年の十月から實施して居る當時木浦・光州兩地の商人は該制度にも尙考慮す可き點ありと稱し市場を新設するに至らず從來の共同販賣制度で忍んで來たが、榮山浦のみは之を設立する事となり二三の棉花商人は許可を受けて組合を組織し立案通りの市場を設立した、併しながら昨今相價が不況に在り折角此の新市場も頗る悲境にあるので榮山浦も昨今火の消えた有様そこで市民は此際同地唯一の繁榮機關たる榮山浦商工會の活動を希望して居る（木浦）

慶尙北道の豫算

慶尙北道は目下大正十二年度豫算編成に忙殺されて居るが近く大體案を得て新規事業も決定さるべき模樣である併し大體に於て吏員の俸給出張旅費等著しく增加せる際であるから歲出總額の膨脹を來すけれども歲入財源の之に伴ふ能はざる狀況にある今日に於て或は新規事業の如きも見るべきものなきの已むを得ざるに至るかと觀測される（大邱）

地方改良活動寫眞

江原道主催地方改良活動寫眞隊は大塚地方課長統率し洪川橫城を經て原州に到着十八九二十の三日邑內に開催したる活動寫眞は當地方開闢以來の催しであつたので每夜二千餘名の觀覽者あり未曾有の盛觀を呈した猶大塚地方課長の說明は懇切なる例を擧げての趣旨說明なるに…更に內鮮人各階級に對し其間に涉り時局に適切なる說話は一般に深刻なる印象を與へ斯の如き催しは屢開かれ度しとの希望を抱いてゐるものが多い（原州）

大田の二問題　果して思ひ通りに見當がつく？　面擴張問題並に實科女學校昇格問題　茶谷郡守談

（大田）久しく賑奮扶斯を病んで大院治療中であつた茶谷大田郡守は此の程全快登廳執務する事となり郡守室に氏を訪れ當面したる面擴張及び實科女學校昇格問題に就き意見を叩くと左の如く語つてゐる

△面擴張問題 に就ては昨年既に關係面である柳川、外南、大田の各面長と共に實地の踏査を行つたが關係面は別に反對する模樣もなく現在では其區劃を整然と圖面に顯はし詳細なる說明書を附する迄に運んでゐるが昨年實施された地方制度に依り關係面協議員に諮問しなければならないので本月末迄には萬事の運びを進めて其筋に急速認可の手續きをする筈である

△實科高等女學校 を昇格せんとの問題は總督府及道にて四學年完成後約一萬圓の補助をなすや否やに依つて決定される問題である本件に關しては時實知事に懇請して置いたが知事も昇格には贊成してゐるが補助金關係上確答は與へてゐない假りに知事の諒解を得たにもせよ大正十二年度よりの實施は六ケ敷く結局十三年度に於て昇格實施せらるゝだらうと思ふ云々

豫算編成打合　松井氏上城

（大邱）同地府尹松井信助氏は同府十二年度豫算案編成に付き總督府と打合せの爲め京城へ向け出發せるが尙ほ聞く處に依れば同豫算案に就ては大體に於て昨年度豫算と同案なるも戶別稅に於て多少の變更あるもの〻如し

營林廠擴張

（安東縣）總督府營林廠は昨年官制改正以來技師技手森林主事等の增員を行ひ專ら流筏事業の發展充實を計り來りたるが其結果鴨綠江流域に於て新に鎭高山鎭中江鎭惠山鎭の諸分廠を支廠に昇格せしめ豆滿江流域に於て茂山を支廠となし本廠より非常技師を派遣し高山鎭に澁川技師を中江鎭に細田技師を惠山に各支廠長として配置し本廠には丸山營業課長以下秀島村上村山の技師を配置し一段落を告げたるが更に高等官の配置をして事を昇せしめ…の完了を見るに至る可し

柞蠶絲昂騰

（安東縣）正月以來一金高騰したる柞蠶絲は廿一日に至り一個に…て市場に殆ど現物なく何れも物なり此出來値は舊年末に比し六七十圓の騰勢にして目下強調を呈しおれり今後に於ける蠶絲は甚だ注目に値すべし

大興電氣會社を對手に　大邱市民の公憤　農業都市より商業都市へ、更に工業都市たらんとする過程から　新會社建設の叫びと市民大會の決議

（大邱）同地市民は久しき間獨占會社の橫暴に憤慨し居りしが遂に廿一日午後一時より大邱座に於て第一に市民大會を開き大興電氣會社に對抗すべき決議を爲さんとせり、如何に今日迄大電の諸問題に對し市民が隱忍に隱忍を重ねたるかは會社の橫暴に外ならざるが今回愈々市民の公憤は押へ難く大邱辯護士會及工業會の有志の一致團結に依り市民公益の爲めに之を社會の輿論に問ふべく市民大會を開催することゝなつた右は固より大興電氣會社の經營方法其他點燈事故等の屆々たる問題に非ずして、農業都市より更に商業都市として漸次發達し來れる大邱を工業都市となし此所に大々邱を建設せんとせば勢ひ動力問題の必要を生じ現在の會社にては到底此の機運に至るべくもあらざればこの大邱理想實現の上より見て動力供給の新會社設立を當局に嘆願すべく極めて穩健の態度の下に市民大會の決議を當局に齎すべく協議中である此の反響一度傳はるや市民は歡呼を以て之を迎へつゝあるも廿日午後六時迄には未だ具體的決定を見るに至らなかつた

市民大會は延期した（大邱特電）

愈々自動車を引つ張り出す　大會は二十二日と確定

廿一日午後一時より大邱座に於て開催の筈なりし大興電燈に對する市民大會は其の開會に先だち電燈會社側重役の說明を聞くこととし同日午後一時より大邱警察署に會見せり、會社側よりは小倉社長、靑木專務、市民側よりは…釜日支社長、…中川支局長、能本朝時支局長、千葉京新支局長、第三部より矢田保安課長出席し市民側の質問に對して小倉社長の說明ありたるが要するに現在の點燈數より見て尙ほ三千燈の餘裕あれど點燈の光力充分ならざるは電線の不完全なると變壓機の小なるとに依るものにして目下著々改善を爲しつゝあり市民側よりの希望は充分傾聽改善すべしと辯明せるも市民側は滿足せず愈廿二日午後一時より大邱座に於て市民大會を開くことに決定し廿一日會社重役との會見顚末を報告し且つ有志の發表演說ある筈なるが當日は市民側は早朝より自動車を驅りて其宣傳に努むべしと（大邱）

備考　大邱の市民大會に就いては大邱支局より到着後電報を以て見出しの如き大會延期を報じて來た、詳細は追つて發表される事であらう

農業技術員會　指示事項

（平壤）平安南道各郡農業技術員會同の件につきては既報の通りなるが同會合に於ける指示事項左の如し

一、產業宣傳の實行に關する件
二、產米の乾燥調製に關する件
三、麥作改良法普及に關する件
四、馬鈴薯採種田設置に關する件
五、棉作肥料共同購入補助に關する件
六、棉模範作圃並試作圃に關する件
七、郡面の特長涵養に關する件
八、地主の指導勸獎に關する件
九、面勸業職員の督勵に關する件
一〇、水利灌漑に關する件
一一、郡農會組織準備に關する件
一二、地主會及組合等の豫算編成に關する件
一三、大農者講習修了者指導の件
一四、面勸業費の實行に關する件
一五、各種作付反別の精査に關する件
一六、貯穀獎勵の件
一七、面技手の訓練に關する件
一八、桑田新設に關する件
一九、蠶種の供給に關する件
二〇、繭の品質改善に關する件
二一、畜產技產者の利用に關する件
二二、林業計畫に關する件
二三、私營苗圃及造林事業の實地指導獎勵に關する件

農技員一行動靜

平安南道農業技術員一行は十九日平安南道農業技術員會同を開催中なりしが十九日會議終了したるが二十日正午より平壤對岸製糖會社事業視察に赴き午後二時歸廳したり

木材稍動く

（安東縣）木材界は目下端境期なるを以て本年の大勢を豫斷するは多少早計の嫌ひなきにあらざるも本年に入りてより幾に一萬一千連約四萬兩の商談あり最近電柱丸太にして滿洲及び朝鮮方面に輸出せられたるもの四五千本あり最近商談中のもの約一萬連四萬兩位の取引行はるべし此商談は總て日本商にして支那人は舊正を眼前に控へたる事とて商談皆無なり是れ亦三四月の交にあらざれば大局の形勢不明なるも山東天津其他各地の經濟狀態より觀察する時は昨年の如き活躍を見る事なかるべし本春は昨年不況の後を受けたる日本商人が却て相當の活躍を見るならんと觀測せらる

第二水源地實地調査　水量は極めて豐富だ

（鎭南浦）第二水源池實地調査のため十九日多田技手外三名出張二十日より測量に着手し本月末までに終る筈であるが實地見分の結果に依れば水量は豐富で少くとも一日五萬立方尺の給水をなし得らる、このことなれば愈完成の曉には官民は愁眉を開くであろふ因に工事豫算が議會を通過すると共に直に工事に着手する由である

統營より（二十日）

本年度に於ける統營事業界の形勢を見るに昨年度經濟界…に影響し…る者がある數年來最も急激の發展を遂げつゝある本港は又…に沈衰すべくも非ず相…三郞氏等は計畫しつゝ…地買入其他萬端著々進捗し居りしも財界の變動にて延期の…四月頃を以て設立を見るべく…

▲其他後田貞一氏の酒造株式會社福島彌市郞氏等の鐵工所…せらる

貸出預金高

（平壤）本月十五日現在に於ける平壤各銀行預金總額を聞くに貸出高一千百八十九萬二千三百二十一圓外に東拓三百九十六萬八千七百十四圓にして預金高四萬三千三百三十六圓なるが之を各銀行別にすれば左の如し

銀行名	貸出	預金
朝鮮銀行	五、四三二、一六六	二六、八〇六
殖產銀行	三、六〇四、三二六	三三、五〇六
百三十銀行	三一七、九〇四	五四、七〇五
漢城銀行	九〇〇、九〇二	七九六、三二一
同出張所	三二八、四〇七	五四四、八〇九
平壤銀行	一、三三九、四九九	七四四、三二九
東拓支店	三、九六八、七一四	[illegible]

水道給水量

（鎭南浦）同地水道事務所に於ける十二月中の給水量は十五萬六千七百八立方尺で配給戶數千四百六十戶此の人員六千六百三十五人であるが今後の給水餘力一月二十日現在は二十七萬八千二百十六立方尺の見當なり水道布設當時の計畫では一日二萬二千立方尺の水を供給し得る計算であつたが今日に於ては其豫期に反し慘めな結果を生じて居る

守備隊動靜

公主嶺獨立守備隊第六大隊陸軍步兵中佐中頭新太郎氏以下將校十二名は義州附近に於ける戰跡見學の爲め二十日朝來新直に義州に向へるが同日夕安東縣に引返したり（新義州）

北滿のペスト　漸次南下か　死亡者二百名に達す　滿鐵の大恐慌

（安東縣）北滿洲に於けるペスト患者は滿洲里を中心として去十一月より猖獗を極め死亡者のみにして二百餘名に達したる由にして西伯利は勿論東支鐵道の沿線ハルビン等に於ける日本軍隊にありては極力其防遏に努め醫員四十餘名を配置し檢疫消毒に熱中しつゝあり最近ハルビンに於てペスト患者を出したるとの情報ありペスト

南下の警報

頻々として至るを以て是が爲めに南滿鐵道は甚大なる脅威を受け戰々兢々たるものあり殊に目下舊年末に際したる事とて北滿洲方面に出稼中なる山東苦力等は鄕里に歸つて新年を迎へるため數百群をなして大連に南下し來り大連より乘船して芝罘天津青島其他に向ふもの頗る多きため如何なる場合に於てペスト病菌を輸入するやも計られずとなし滿鐵に於ては極力大連を中心として檢疫消毒を勵行しつゝあり…程度は到底滿鐵本線の比にはあらざるも其地形の關係上其の危險は…らざるもの又安奉線及び朝鮮鐵道の警戒も嚴重なる…是は一昨年のコレラ流行の例あり傳染力の偉大なるペストに對しては十二分の警戒を要す可きを以て當該官憲及地方在住民は相當の警戒を要すべしと醫員は語る

國境慰問金

愛國婦人會平壤委員部にては國境警備官憲家族慰問の爲め金品募集中なりしところ總額約三百餘圓に達したるを以て今回夫々本部に送附する事となりたり（平壤）

大東同志會

大東同志會は十七日午後一時より公立普通學校に於て開催したが鮮于甲氏の歐米視察談並に羅一鳳氏の警醒と題する講談あり聽衆三百餘名多大の感動を與へ盛會裡に閉會したり（鎭南浦）

大歌留多會

江原道春川にては山中福田兩氏の斡旋にて十六日料亭一樂に大歌留多會を催し京城日報每日申報兩支局より金メタル大阪每日新聞より銅銀メタル其他寄贈品價格二百餘圓に達し晝夜二回に亘り數番の快戰を試み左記の優勝者を出し非常の盛會なりき（春川）

▲雪組　一等二流（高林）二等（矢岡）三等一流（福田）四等（池田）五等同（山田）六等同（植谷）
▲月組　一等一流（平等）二等二流（今泉）三等同（佐藤）
▲花組（婦人）一等　今村令孃　二等（田中夫人）三等（河野令孃）
▲特別組　一等（瀨戶山）二等（藤岡）三等（一樂八千代）

地方集會

▲運動俱樂部寫眞部會（清州通俱樂部）同部にては初會（正月）と（冬雜）を課題に二十二日午後…

呉服、雜貨類は一齊に暴落した　大連商人の店頭閑散　一割五分乃至二割方の下落

（大連）春になつて大連の呉服及雜貨類は一齊に暴落した昨年騰貴の傾向であつた呉服は俄然方向を變へて目下一割五分乃至二割方の下落である市內一呉服商の談 に依ると例年一月二月は呉服商の最も閑散な時期であるが本年は又格別である各呉服店は何れも不景氣を訴へている試みに現在の大連の價格 を調べて見ると左の如きものである。

（大連一流呉服店調べ）大名（一反）二十二圓より三十六圓位、八端織（一反）二十圓より三十五圓位、銘仙（一反）十一圓より十三圓位、新大島（一反）七圓五十錢位、本大島（一疋）八十圓より百三十圓位、久留米絣（一反）七圓より十圓位、無地モス（大巾一尺）五十八錢より一圓二十錢、友仙モス（同）…更紗帶地、繻子帶地、…七圓より二十二圓位博多、丸帶…は最近…色合は最近の單調な物が

歡迎される

傾向である又其の外雜貨小間物に至る迄で漸次下落しつゝあり。

日記帳から（五）　吐雲山人

京都にて

十九日、風邪氣にて頭痛がする咽喉が痛い風邪藥を飲む時咽喉が少しヒリヽつく

藥飲む時ヒリンこしゆめぎ

アスはアンチる事はない

京都市では昨年四月鷲野助役を失ひ、同十一月安藤市長を失ふ鷲野君は今は遠く北米に遊んで居る、安藤氏は悠々鎌倉で病を養ふて居る東京市は京都市より遲く市長を失ふて早く市長に得たが、秋と冬の來る以外何事も東京に後る、京都は市長と高級助役を空位の儘にして、下級助役の水入君一人で納まつて居る市長選擧の大相撲に調停の水入君などは餘り洒落でもない。

昨日著いた鷲野君よりの賀狀の繪葉書の一つに、時は十二時を過ぐる二十分每日新聞雜誌を讀み漁り大分英語が讀めるやうになりました、米國は拜金國で貧乏では市が利かず、奧村君のやうな人が來たら大持てであらう事よ、米國の貿易二百七十億！日本の幾倍？米人の鼻息荒くて一寸困ります、米國では支那人が太いに愛せられる、面當てとでも云ふものでせう、日本は世界三大强國ですよ（日英米）と書いてある、米國で支那人が愛せられるは面白い、到底敬愛されたり畏敬される事ではあるまいデモクラシーの本場の米國がブルヂヤを崇拜する處は矛盾だ、ヤンキーに通り越しておかしくなる。分では同國の看牌の正義や人

も肩……ものである、爰に云ふ奧村君とは代議士の奧村安太郎君の事である君は大俗と號して默雷和尙の弟子で面白い人物だ、京都市會議員中には君を市長に推さんと欲する連中もある由、處が肝心の本人が、大抵の事は打明けて陰さぬ吐雲にさへ、其本心を曖昧にしてゐるから、同君の考へが解らぬ、昨今の形勢では、關寬君の市長說が優勢だとも傳へられてゐる

京都市眼前の大問題は都市計畫である昨年公表された都市計畫案に對し本年に入りて大分大學教授連の反對說が現れた某實業家の如きは都市計畫無用說さへ唱へて居る、此等の反對說に對し市吏員の反駁說も新聞紙で公にせられてある京城でも早晚都市計畫の必要を感ずるに至るであらう京城の市民は他日の參考として內地諸市の都市計畫を注視して置くがよからうと思ふ都市計畫とは一體如何なる事であるかシカゴの都市計畫に大功あるMoody氏は City planning is a simple, common sense procedure to make conditions more livable for the dowellers in cities. と簡單に定義を下して居る、常識で出來る事でありながら、其の常識が滅多に見出されないから困るのである。

戶外には何處かの自動車の響が聞こえる、近所の醫者の母の葬式の時間が近づいた爲であらう

地方色

▲鎭南浦警察署の統計に依ると昨年中の犯罪檢擧數は四百三十三件で內犯罪數の二百六十六件である▲就中賭博などは其數僅かに二十八件に過ぎず殊に本年に入りては殆んど皆無であるとは全く不景氣の生める結果なるべく昨年中で功績の顯著なるものを擧ぐれば▲馬賊系統より來た支那人強盜團の檢擧（海老邦子）の串ゆる十五人組の強盜團の檢擧である▲由來鴨綠江沿岸には強盜殺人の多く昨年末に國境の警察官憲では特に增加するか例の如く一同に備へてあるけれども今日の所未だ其の被害を認めないとのこと

雜誌發行計畫

南滿洲日々新聞主筆上田務氏は今般安東に於て政治雜誌發行計畫あり目下其の筋へ許可願中なるが不日發行許可の指令あるべしと（安東縣）

張知事招宴

忠北張知事は十七日午後七時料亭北一樓に於て地方官民有志七十名を招待し近年の盛宴を張れり（清州）

一時より道廳食堂に於て互選會開催した（清州）

京日案內

模範全乳　東亞牧場（電話二五二番）
▲李王職御用　▲鐵道病院御用

〇〇朝鮮瓷器物工　弍人雇入タシ　仁川[illegible]工所

移轉　從來本町三ノ四六ニテ營業致來候處今回御成町四六へ轉居致候間御通知申上候　庶民金融　大和屋

▲店員至急入用　一、商業ニ經驗アル店員數名　一、簿記筆算能アル女事務員一名　一、女中一名　身元證明書ヲ要ス　但シ內ニ確實ナル保證人ヲ要ス　京城黃金町一丁目　津田兄弟商店　電話三、三五六番　一三四〇番

中古　ヴイクター蓄音機買入タシ　御心當ノ方ハ左記へ御通信ヲ乞フ　京城府貞洞二八　シンガーミシン會社內　清澤

社員募集　內地人　外勤　名譽アル者履歷書携帶午前十時迄本人來社アレ　京城黃金町二丁目　シンガーミシン會社

毛皮なめし並に仕立　鳥獸剝製標本調製　鳥毛皮買入　京城本町二丁目　電話長二〇六五番　橋本商行

貸自動車　時節柄の御知らせ　防寒御形　電話（弍八〇番へ御掛け下さい）一時間五圓　一時間半七圓　外御相談　京城太平通

▲社員募集　希望者ハ履歷書携帶本人來談アリ度シ　京城府旭町二丁目七十八　橫濱生命保險會社朝鮮支店

▲恩給年金御立替　低利即時　今般左に移轉す　京城古市町三五

春川行に賃貸車　江州屋本店

京江自動車商會　電話三一八三　京城黃金町二丁目百拾五番地

古本高價買入　是非御試しを乞ふ　本町二丁目　御報參上　群書堂　電話參九五

觀相　石龍子先生直傳　從五位勳五等　酒井三郞太　京城本町五丁目八拾壹番地　電話參千五一番

度量衡器修理販賣　京畿府龍山漢江通六番地三角地　伊藤商行　電話六四三番

恩給年金證書引換に御渡し致候　勸業債券買入　地方は郵便留置金送　京城若草町一〇六　西村商會

BIOFERMIN
整腸消化劑　ビオフェルミン
本劑は本邦嚆矢の糖化菌含有乳酸菌製劑なり
本劑の效果は學理的に又實驗的に極めて多數の醫家に依つて確證せられ、現今乳酸菌製劑中聲價第一位に在り、殊に本劑獨特の糖化菌は獨り乳酸菌の腸內腐敗作用を助長するのみならず、本邦人の如き澱粉消化不良に因する腸疾患多きを占むるものに對し特に其效力優越す。
【適應症】腸機能の增進、消化作用の補助、腸加答兒、赤痢、便秘、慢性胃腸炎、糖尿病等。
【定價】三十瓦入　十錠入　百五十瓦入　錠劑五十錠入　百五
（全國知名藥店に販賣す）
製造元　神戶市二宮町二ノ一　株式會社神戶衛生實驗所
發賣元　大阪市東區道修町　武田長兵衛商店

新築移轉
京城府南大門通二丁目九番地
株式會社第一銀行京城支店
一月二十四日ヨリ右新館ニ於テ營業仕候
電話　長一六一番（營業用）　三三七番　八八五番（各部接續）　二九八二番（客用）
振替口座京城一一番

瑞西ニ於ケル時計ノ最高權威
ジユベニヤ
お待兼ノジユベニヤ懷中時計着荷
金側　特製極上拾五及拾七實石入アンクル

拾七形極薄形切立銅鍍金入　同　同　バリス形　同　同　並形金文字入　同　蛤目形バリス形銀ケース入　外ニケースナシニテ各種　拾六形蛤ノ目形バリス形　同　瀧形　同　同　普通形
銀側　鐵側　各種
既ニ御承知ノ如クジユベニヤ時計ハ瑞西ニ於ケル最高品トシテ名聲高ク下ハニツケル時計ニ至ル迄一々瑞西天文臺ノ證明ヲ受ケシモノナルニ依リ示時正確ハ勿論機械ノ完備シタルハ他品ノ到底及バザルモノニシテ本品ヲ以テ流行ノ魁トシテ目下各地ニ於ケル紳士淑女間ニ最モ愛用セラレツ、アル優秀品ナリ
瑞西國ゴールドシユミツト會社ジユベニヤ東洋總代理店
京城本町一丁目　株式會社大澤商會京城支店
時計部　寫眞部　自轉車部　電話長一三六二　三三九　八四〇　振替京城貳參壹

今年の干支に因んだ

鳥類を愛護せよ

殘虐な心を捨て、種屬の滅亡を防げ

今年は酉年といふので、鳥を初めとして鳥に關することが新聞や雜誌に澤山現れた、十干とか十二支とかいふやうなことは古い慣習として之を云々することは、隨分時代遲れの感がないでもないが一方から見れば、之を利用することがどの位利益があるか解らぬ、殊に今年のやうに酉年といふので鳥に關する各種の讀物が現れて

鳥類の研究 を公にしたり一般の人々も之に關する智識を得るなどは矢張一部の人々から古臭い時代遲れと唱へられる十二支の賜物でなければならぬ殊に鳥に就いては一般世人の注意を喚起したいことが澤山ある何故かといへば人間の自然を破る結果鳥類にも夫れを及ぼして鳥の中には今消に種屬の滅亡に瀕して居るものさへある元來日本に於ける鳥類は約七百種あつて、我我の日常目に觸れる雀や燕、雁や鴨、鳩や鷗といふやうなもの、外、四季其時に依つて來るものも少くない、春の燕、秋の雁の如きは夫れが好適例で、此の外、森の木、山や林の中に其の美しい聲を張上げ或は

綺麗な羽毛 を以て人の心を樂しましむるものが、どの位あるか解らぬ、併し人間の殘虐な心から、或は之を捉へ、或は之を銃殺したりするので鳥は追々其の種類が減じて行くのである、何といふ悲慘なことであらう蓬萊山には鶴が舞ふといふことは、繪畫に依つて三才の兒童も知つて居やう、併し

蓬萊の仙島 と稱せられた、此の日本の空には、あの鶴の白妙の翼は見ることが出來ぬのである僅に朝鮮に於て見るばかり内地に一二三を見る所ありとするも夫れは鶴ではなく鸛である、又カケスの一種ルリカケスの如きは全く其の種族が絶ねんとし、之が爲め内務省は、殊に史蹟天然物保存に關する

規則を制定 し之に加へ、然も其の產地は秘密として公表を避けて居る程である・斯うした遠い例ばかりでなく、近い東京の中でも、あの紀の國坂下今の伏見宮邸附近の濠の中には時々白鷺が下りて翼を休めて居たものである、然るに今日では全然見ることさへない夫れは皆人を恐れてからのことである

日本の法律 には保護鳥といふものがあつて、其定められた鳥は狩獵家の射殺することを禁止して居るが單に法律の上ばかりでなく、動物愛護といふ美しい思想を鳥の上にも及ぼして、此可憐な人の伴侶の滅亡を防がねばならない今年は其宣傳には最もよい時期であると思ふ

米國から胡蝶の注文

標本で飼養法研究迄の鱗粉は高等塗料に

十九日朝米國ボストン市のゼーエフ商會より日本の胡蝶を乾燥し完全に發送し得る日本の商會を紹介されたいといふ珍しい照會が横濱商業會議所に到着した該電文に依ればボストン大學を始め米國各大學及び專門學校にては最近東洋植物及び昆蟲類の研究を爲し是れが移植を計畫して居るが未だ日本の胡蝶を研究材料に供したる事がないから標本に依つて飼養の方法を研究し美しい日本胡蝶を庭園に放つて東洋風の雅致を味はひ且翅に在る鱗粉を高等塗物の材料に混入する目的であると

昆虫の移殖は困難でない

右に就き石川理學博士は語る「昆蟲の移殖は決して六ケ敷い事でもない珍しい事でもない隨分各國でも學術上の研究資料として持つて行つて居る同大學に教鞭を採つてゐた獨人ゴールトシミツド氏などはマイマイ蛾外日本蝶を多數持つて歸つて盛に研究增殖を圖つてゐる私も大戰中端西を通じて獨逸に送つた日本の蝶は無數にある斯んな風で決して昆蟲の移殖は珍しくない今の蝶類が各國に移殖されて同時に日本の蝶類が各國に流行して居る事は確である其翅に宿す鱗粉も地方に依りて異るもので熱帶地方の產には非常に濃厚な色彩のものが多く中には光線曲折に依つて美觀を呈するものもあるが是れも非常に重要な塗料の原料として使はれてゐる樣である（東京）」

武藏の平野に八箇師團

約八萬の精兵を集める

本年秋季特別大演習の一般方略豫想

本年秋季の特別大演習計畫につきては參謀總長は一月中に參加師團一般方略を定め之を關係師團に將令することゝなり居るが洩れ聞く處によれば本年は毎年**施行せらる・師團對抗演習を止めて其師團を大演習に參加せしめ大々的の特別大演習を行ふこと**ゝなり參加する師團は近衞第一、第十三、第十四、第三、第九、第十五、第十六の八ケ師團にして武藏平野に於て大快戰を行ふべく先づ侵入軍として名古屋第三、豐橋第十五師團は東海道を京都第十六師團は中仙道を金澤第九師團は北陸道より濃尾の高原を超へて一氣に東京を攻略すべく進み防備軍としては近衞、東京第一、宇都宮第十四高田十三の四箇師團を合し八王子附近より松戸附近に亘り防備線を敷き極力防戰することゝなるべく豫想せられ約八萬の精兵を集め之に鐵道、電信、航空の諸隊を加へ、野戰、山岳戰等各方面に亘り未曾有の大敵戰を演出するに至るべしと（東京電報）

憲政會院外大會 議員大會を前にして憲政會院外大會が十八日午後二時より日比谷松本樓に於て開催せられた＝寫眞右會場の光景＝

『此の一戰』の著者

水野大佐の筆禍免職

『此の一戰』の著者として名ある海軍大佐水野廣徳氏は二十日附本職を免ぜられたり右は海軍部内の新人として聞こゆる人なるが最近發表せる『軍人心理』が其の因を爲せるものなるべしと（東京電報）

鮮人八百餘名の石合戰

無事に解散した

二十一日午後五時卅分頃西大門警察署管内延禧面老姑山里の無名川附近に於て東部西面方面の鮮人八百餘名群集し石合戰を開始せんとしたるより所轄駐在所より警官出張し無事解散せしめたり

雪國に雪を見ず

故老も珍しがつてゐる

本年は東京及び京阪地方を始め表日本の一帶稀有の大雪にて通信機關に多大の障害を及ぼしたに反し雪國を以て名高き裏日本の北陸殊に富山地方は稀に見る良好の天候にて今春に入り去る九日約三寸位の積雪一回ありしのみ多くは晴模樣で大寒入あと一日となつた昨今天氣朗かで二三月初め頃に似て寒中とは思はれず古老も尚寒中斯の如きは記憶しないと語つて居る（富山電報）

猫入ずに制限

吳警察署の取締方法

吳警察署にては最近猫入らずにて自殺せし者吳市内に十七名の多きに達したれば之が取締方法として賣藥業者と協定し今後警察の捺印せる證明書を有する者の外販賣せざることに制限せり（吳電報）

汽船衝突

大島沖合で

…縣二百八十噸を搭載し下關に向け航行中十八日午後二時頃筑前大島沖合にて船名不詳の二本檣…

電報詐欺

安東局電信係の…

…察務署の山田刑事は早速同用紙に記入しある前記差出人及安…に臨檢したるにその電報の差受取人共に皆無にして全く安東…出局は鴨綠江上流中江鎭郵便所…郵便局内…犯人あり…この受取人は…

…留置中不正事件に關連し詐欺を働…同地領事館監獄に服役し…前科者にて…

弓寅聖捕

…不逞鮮人の巨魁…及外數名の連累者を逮捕せ…同事件に…府内に根據…注意中なりしが巧に官憲の目を…忍びて獨立運動に從事し居りし…獨立運動につき畫策し居たりと…

光復團の宣言書

…ることは當時既に報道せることろなるが右不逞團は光復團暗殺隊と稱し取調の結果…
一、臨時政府に對し絕對に援助すること
三、本團の命令は絕對に服從すること
大韓民國七年一月二十日

オトギバナシ

鼠と鷄卵と猫

松田雨城

溝の中にもお正月がまゐりました。溝の中に住んでゐる鼠は溝から顏を出して、

『お芽出度い〳〵、やはりお正月はお芽出度い』

と言ひながら、そこらを眺めてゐるうちに、向うからころ〳〵と鷄卵が一つ轉がつてまゐりました。

『鷄卵が轉がつて來た。おい〳〵鷄卵！お前は何處まで轉がるのだ？』

鼠は鷄卵に聲をかけました。鷄卵は轉がつて行きながら、

『溝鼠君、お正月だよ。お芽度いお正月に、ぢつとミツツこんでゐるものは、恐らく君ぐらゐなものだらう』

と行きました。

『恐口言ふのは後にして、何處へ轉がつて行くのか、それを聞かしてくれたまへ』

『尾いて來い、尾いて來い。尾いて來たら僕の行先が分るだらう』

と鷄卵は言ひすてゝころ〳〵と轉がつて行きました。

『俺を溝の鼠だと馬鹿にして、彼奴生意氣千萬だ、好し、追ひかけて行つて、捕まへて、穴をあけて、ツルリと吸つてやるとしよう』

鼠はピンと溝から飛上り、鷄卵の後から追ひかけました。

『待て〳〵鷄卵、用があるんだ』

『用がある。あるなら言ひな』

『ぢや、待つてくれ』

『急ぐから待つてはゐられない』

『ちよつとだから待つてくれ』

『ちよつとでも待てないよ。一月二月は日が短い。春の日永になつてからゆつくり逢つて用を聞かうよ。尤も僕はその頃もう鷄卵でなくて鷄になつてゐるだらう』

『そんなことはどうでも好いから待つてくれ』

『いやだ〳〵』

鷄卵はズン〳〵轉がつて行きました。鼠は何處までも〳〵と追ひかけて行きました。

向ふへ藪がありました。藪の中から一匹の猫が出て來ました。鷄卵は轉がり止めて猫に向ひ

『猫さん、僕の後から御馳走がやつて來るよ』

『どうれ、鼠の御馳走か』

『僕に用があるんださうだ。大方穴をあけてツルリと吸つてしまう氣でゐるんだらう。お正月早々ツルリと吸はれて堪るものか。あんな奴、猫さん遠慮なく御馳走になりたまへ』

『勿論だ。僕はお屠蘇よりもお雜煮よりも鼠が食べたい。此處へ隱れてゐて、やつて來たら御馳走になることにしよう』

猫は木の蔭に隱れて鼠の來るのを待つてゐました。鼠は鷄卵が轉がり止めたので、急いで馳けて來て、

『鷄卵君、好く待つてゐてくれたね』

と言ひながら、鷄卵に飛びかゝつて穴をあけようとするところへ、

『御馳走君待つてゐた』

と猫が横から飛びついて、見る間に食べてしまひました。鷄卵はにつこり、

『うまくやつたね。お芽出度う』

『有難う。僕はお正月が來たのよりも、鼠を食べた方が餘程嬉しい』

と猫はかう言つて空地の方へ行きました。鷄卵は又もや、ころ〳〵〳〵〳〵‼

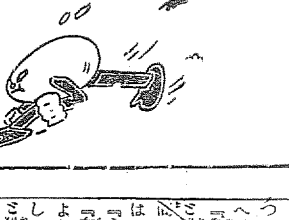

婦人と家庭

職業婦人 女の銀行員

朝鮮銀行の事務員

計算事務やタイピスト、廢棄紙幣の清査や鎔却の任に當る

京城に於ける職業婦人の花形として目せらるゝは何といつても朝鮮銀行の女事務員であらう。朝鮮銀行へは現在行員として三十六名、見習員として卅一名都合六十七名の女事務員があるが

其の半の三十三人は經理、業務、用度、調査、計算など各課に配屬して普通一般の計算事務、登記及和文のタイピストなどに就事してゐる。半の卅四人は同行特有の發行課に屬してゐるが此處に到つて所謂銀行員の氣分が始めて遺憾なく見られる同じ發行課の中にも清査部、鎔却部に分れ、其清査部では各支店から集まつた山なす

廢棄紙幣 を精査の上で愈々使用に堪へざるもののみは全く廢品として鎔却部に送らるゝのである。鎔却部に送られた紙幣は更に又記號番別、再鑑査原簿登記と順序を經て鎔却する運びとなるが、此處での一日の出來數は凡そ八萬枚許りで、一人宛平均一日五千枚位の出來榮である。そして

千枚一束 のもの九百九十束、即ち紙數にして九十九萬枚に達すると重役會議を開き、管理官立會の下に其上支那部の臨檢を乞ひ其上の裝置の直徑六尺に餘る釜の中に投入點火さるゝのである。此額十圓紙幣で九百九十萬圓、五圓紙幣四百九十五萬圓は一夜の中に灰塵と化して終ふ。此燒却は大抵月を通じて二回位の度數で行ひ

新紙幣と 交換されるのである此の女事務員の採用程度は高女卒業以上とされてゐるが現在各種の人が含まれて居る。給與は高女出身の初任給三十一圓で、初め六ケ月位は傭員とし見習ひの格である。傭員で現在最低二十三圓から最高三十二圓で、行員としては最高本俸五十四圓で、此外在勤手當があり又半期々々の賞與は三ケ月乃至

五箇月分 を支給される勤務時間は九時から四時迄、事務當三名の世話係があつて、平素の打合せ風紀上の取締に資して居る。

幼兒の個性を尊重せよ

活動型―感受型

玩具も適當の物を與へて育てよ

高島平三郎氏談

『子供には靜平として居られない駄目な奴だ』と悲觀するが所謂活動型の子供でまだジツクリと落付いて居て他家のお婆さんなどから『坊ちやんはお行儀が宜しう御座いますわね』と

褒められる 樣な所謂感受型な子供があり感受型な子供は他からも羨まれ親達も鼻を蠢かすのが通例ですが之は實にお守に骨が折れると云ふ結果から來た利己的な考へでは無いでせうか活動は子供の發育しやうとする勢ひの表はれですから決して叱る可きではないが感受型の子供も亦惡くはないので誤り夫れは

個性の相違 で決して夫れに依つて評價の許さるべきではありませんよく世間では『私の家の子供は朝から晩迄腕白で困る』と嘆くお母樣がありますが大將で些とも本が身に著かないのです

幼い時から さう云ふ方向へ志し指導するのが親の義務です感受型な子供は學者とか發明家とか思想家とか宗教家とか藝術家とかにしたならば乾度成功します尤も往々にして本の方に注目して俄鬼大將を駄目な奴だと悲觀するが活動型な子供は技術家とか軍人や商人や企業家や此の活動型の子供が大人になつて成功して居るのではありませんか其の特性を認めて遣らないでせう

其の個性に 應じて適當な教育を施す事は大切な事で活動型の子供には馬とか汽車とか鐵砲とかの玩具を與へ感受型な子供には組立てとか物品の複雜な落色とかの玩具を與へて之に依つて各性を發達させるやうに心掛けて欲しいと思ひます』

百日咳の養生

幼兒が百日咳に罹つた場合は餘程暖かい日の外は成るべく外出を止めて夜は室内の空氣を温め水蒸氣を充分立たせて病兒の頸や胸には溫濕布を當て食物は成るべく流動物の消化し易いものを三度に限らず激しく咳の出た後に與へるが良ろしい

名古屋富豪の美擧

名古屋富豪として知られ一代にて千萬長者となりたる西區上長者町二丁目阪文四郎氏は十四年前死去し今は未亡人たね子（七）が家を護り居りしが資産を讓るべき實子もなきより親戚の反對を斥け千三百萬圓を投じて財團法人を組織し阪文の名に於て社會公益事業に當つることに決し其登記手續きを終へて之が實現を見るは三月頃なるべしと

お寺と教會

▲宗別院（若草町） 廿三日午前十時門脇團『六組壇經』の提唱あり參聽隨意

▲メソヂスト教會（旭町二丁目） 二十三日午前十時半『靈界の秘寶』中村牧師午後七時半『靈肉の戰』中村牧師

▲京城組合基督教會（南米倉町） 廿三日午前九時半日曜學校午前十一時禮拜說教谷川牧師午後七時半聖書講演『生命の糧』同牧師（來會歡迎）

▲京城日本基督教會（長谷川町） 一月廿三日午前十時半秋月牧師同午後七時半生命の道

關釜連絡船

釜山發 朝七、五〇 夕八、三〇

	朝	夕
二十三日	壹岐丸	高麗丸
二十四日	對馬丸	新羅丸
二十五日	壹岐丸	高麗丸
二十六日	對馬丸	新羅丸

◎日本人賣藥業者に特別謹告

多年苦心研究の結果製造に係る左記藥品は從來朝鮮全道の難病者に熱狂的歡迎愛用せられつゝあるは鮮人一般の良く知る所なり昨今日本人藥品商にして特約販賣御希望の御方尠からざるを以て此の際廣く全道に亘り特約店を求め度く此段謹告仕候也

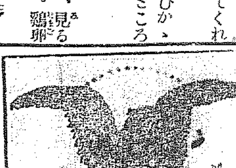

主治効能

米國上々品補材藥 肺病、貧血症、消化不良、房事不能、神經衰弱、自得病、痰病、疳瘡、半身不隨、咳喘、數溺症、骨節痛、骨痛、筋骨病、失音、瘰癧、梁毒、濕氣、積病、黃疸、風病、魚口疔、腫氣、膿腫、大瘡脚氣、楊梅瘡、遺毒瘡、肪胱、濕熱、陰戶熱、腎熱、痼疾、水脹、腹脹、片頭乾嗽、吐痰、口氣變臭、肺血淤、遺病咽喉、眩暈其他內外科各症及衰弱者等

米國上々品金桂納　米國上々品濕氣藥
米國上々品淋疾藥　米國上々品皮膚藥
米國上々品補材膏　米國上々品疥瘡膏

米國醫學博士 魚乙彬 謹製

右藥品は從來日鮮人間に廣く需用せられつゝあるものにして特約販賣者は利益多大なり
追而特約販賣店御希望の方は至急御申込次第規則書御送附可仕候 謹白

朝鮮釜山港 米國醫學博士 魚乙彬

流感に中将湯

血の道 子宮病 こしけ には
世界一の中将湯が
冷込豫防―
流感治癒―
に奇効ありとて
目下大評判‼

中将湯
本舗
東京市日本橋區通四丁目 津村順天堂本店 電話本局六二、六三、三六二六
大阪市堺筋大寶寺町 津村順天堂支店 電話南二五

南鮮名產
乾海苔
▲廉價販賣
風味佳良 色艶優等 常食最良 進物好適
全南麗水港本町 小山治太郎商店 通信販賣部
御注文次第少數ハ代金引換小包ヲ以テ配達可仕候（大量ハ箱入リ御注文ニ應ジ可申候）
電話一八番 振替京城四一四〇番
追テ御町會ノ御會合ハ特ニ京城日報廣告ニヨリト御記入チ乞フ

登錄 商標
かるた製造卸元 京都市正面大橋西入 山内任天堂
電話下 二四〇七 四二三七 四一二五六
大阪振 一八五六 東京振 四五四八
代理店 京城明治町二丁目 月商本店 釜山本町二丁目 近江屋商店

萬榮丸沈沒す
…所有の發動機船萬榮丸は…沈沒し乘組員は附近出漁中の…船に救助せられたるが損害約…萬五千圓なりと（下關電報）

惡事露見
…東郵便局には…三千五百圓…僞造事件あり…に探索の手を進めたる結果電報…も怪しむ可き點を認めざりしが更に引致し嚴重取調の結果共事實を自白したるが…

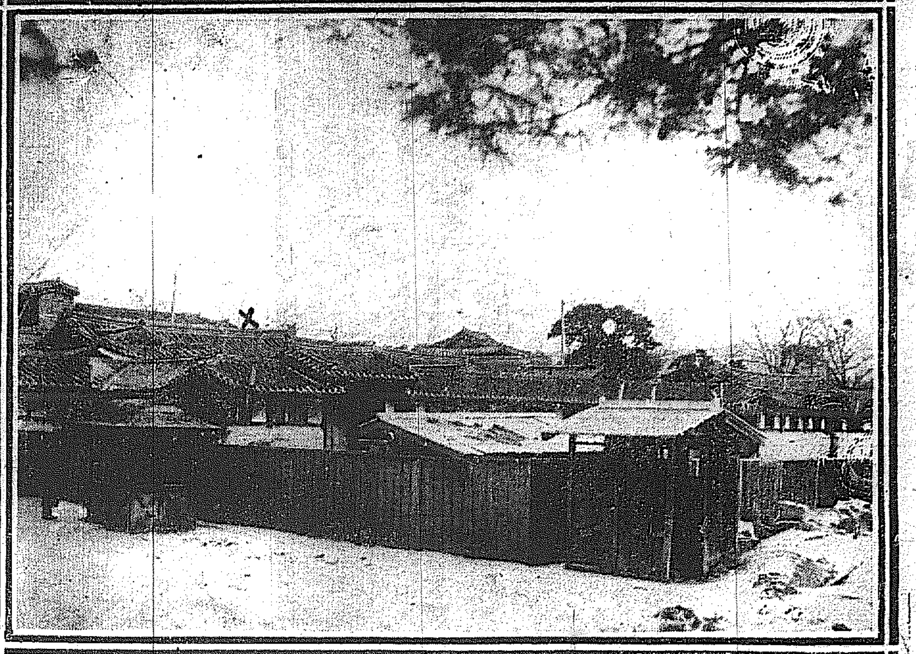
昌德宮內の樂善齋（李王世子殿下が王殿下に御對面あらせらるべき）

植民思想を鼓吹する 朝鮮の歌、滿洲の歌

拓殖局か詩人沼波瓊音氏に囑託して作つた唱歌が脫稿した 追つて臺灣の歌、樺太の歌も作られやう

植民地に於ける事情を知らしめ植民思想を鼓吹する爲め拓殖局にては小學校兒童、中學校女學校生徒に歌はしむる唱歌を作る計畫を樹て詩人沼波瓊音氏に作歌を囑託し同氏は一昨年八月の頃滿鮮方面を巡遊し爾後關係官廳の批評を得て此程朝鮮と滿洲の歌を脫し之に樂崎音樂學校敎授の作曲を附し文部省と交渉の結果全國小學校に於て敎授せしむる筈であるが右歌詞には各地の風俗人情産業を取り入れ彼の鐵道唱歌に類似したものので拓殖局では蓄音機のレコードに吹入れ鐵道唱歌の樣に流行させたい希望である尚臺灣及び樺太の歌も作る筈で全部揃つたならば小冊子として發刊し小學校敎科書中にも挿入する希望を有し文部省に交渉する筈であるが歌詞左の如し（東京電報）

朝鮮の歌
沼波瓊音作歌

（一）大空常に打ち晴れて 青田豐かに鶴の舞ふ 我が朝鮮の十三道 いざや巡らん南より

（二）大船小船絶間なく 出入賑はふ釜山港 此所より鐵路歐洲へ 蜿々長蛇二千餘里

（三）洛東江を越え行けば 波靜かなる馬山港 其南なる鎭海の 灣は海軍の要港ぞ

（四）商內盛る大邱の 春と秋との市の賑 十字見ぬ迄白々と 衣着る人々打ちつどふ

（五）新羅の舊都慶州や 訪へば寂寥す古き塔 昔置く野邊の石像は 今も殘れり王の陵

（六）貿易港の木浦は 湖南線路の終點地 全南地方土肥へて 綿と竹とに名を高し

（七）見よ全州の大平野 稻の穗らぬ隈もなく 群山港の秋晴れに 米を積出す船の數

（八）鵬飛ぶや乘込山 夕日照る・白馬港 扶餘の跡を見巡りて 古き百濟の跡を訪へ

（九）崇野の草をなぎ捨て 建てし町なる大田は 湖南線路の分岐點

（十）準物集まり人つどふ 道に沿はざる忠北は 農産物の數多く 清州面の石橋に 立てば涼しき夕風や

（十一）半島産業開發の 鍵を握るは水原ぞ 正條植の試驗田 つゞく勸業模範場

（十二）京城府には總督府 其他官衙の數多く 人口二十有餘萬 朝鮮一の大都會

（十三）漢江帶を延べしこゝ 山に南山北漢山 南大門の古りより 御苑秘めの夏木立

（十四）閘門式の船渠にて 潮を鳴らすは仁川港 舟遊びせん月尾島 江華島へも遠からず

（十五）高麗朝の舊都にて 寶商多き開城は 又人參の栽培地

（十六）滿洲灣の沿岸は 日蓋かけたる畑續く 見る目遙けき耕作地 製鐵所ある兼二浦の 空は熔鑛の火に赤し

（十七）大同江の岸に立つ 工業地なる平壤府 彼地此地立てる礎は 過ぎし昔を物語る

（十八）米穀礦石炭を 船に積み出す鎭南浦 江樂灣の鹽田は 周圍十里にわたりたり

（十九）黃金の出づる殷山の 鑛區は二十平方里 新義州なる營林廠 木を挽く音も鋭ぎれ

（二十）白頭山を源に 滾々西する鴨綠江 椊打ち開き船通す 東洋一の大鐵橋

（二一）江原道の東北部 峯の數々重りて 水石茲に奇を誇す 世にも名高き金剛山

（二二）八潭續く玉流洞 瀧の霧吹く九龍淵 萬物相の岩の狀 毘盧峯に神祭る

（二三）元山港は東岸に 一と際ゆる不凍港 咸鏡道に聞こゆる 筏流しの木材地 湖內廣き清津は 大船多く着く

（二五）日本と支那との國境の 間島通ひの要地なり 其の上流は熊が棲む 數百方里の大森林 壤流るゝ豆滿江

（二六）半島すべて咲く花の にほふが如く榮へ行く 大御代こそは目出けれ 大御代こそはめでたけれ

李王家へ御下賜 両陛下より

來る二十七日夜より二十八日に亘り御發行せらるゝ故李太王殿下の大祥祭御參列の爲め李王世子殿下は二十四日東京御出發御歸鮮のことは既報の通りなるが天皇、皇后兩陛下に於かせられては左の如く御下賜の御沙汰ありたり（東京電報）

李王世子
一、祭粢料一封
一、御供物二臺

妃殿下 吉辰をトし 御著帶式

御姙娠中の李王世子妃方子殿下には來る四月五日の御吉辰を或は十七日二十九日かも知れず―にトゝ內著帶式を行はれ八月の戌の日を以て本著帶式を擧げさせらるゝ由（東京電報）

近く御著帶式を行はせらるべき李王世子妃方子女王殿下

滿洲の歌
沼波瓊音作歌

一 旭に登る黃海に 夕日は沈む渤海に 遼東半島南部なる 要地を占むる關東州

二 東西南北の路の 歐亞を連ぬる鐵道も こゝ一點に集まれる 大連市こそ盛なれ

三 滿鐵本社を初めとし 大廈高樓併び建ち 東洋一の埠頭には 大豆豆粕山をなす

四 護國の將士二萬餘の 命に代へし旅順港 今は春日の麗かに 關東廳の旗に照る

五 閉塞隊が三たびの 壯擧のアトの海青く 鐵と血汐に掩はれし 爾靈の山に風高し

六 貌子窩や普蘭店 塩田遠く連りて 遼河に臨む營口は 帆影絶えざる貿易港

七 巖の松の千山は 世の塵遠き別天地 寺の甍に雲迷ひ 梨の木林道踏行く

八 骸炭工場熱風爐 八十尺の熔鑛爐 湯氣に烟に空暗き 之ぞ鞍山製鐵所

九 夫れ遼陽は滿洲の 最も古き城にて 隋唐以來往來の 人馬さながら識る如し

十 一千年の風雪を 凌ぎて立つや八角の 十三層樓ハクタイは 今公園の名にも呼ぶ

十一 名高き撫順炭坑は 東西四里に跨りて 炭量凡そ九億噸 露天掘ぞ目醒しや

十二 日露の役に決勝の 陸戰ありし奉天や 安奉撫順京奉の 諸線は此處に交はれり

十三 滿洲大祖太宗の 宮居は殘る城の內 野良を進みて北陵と 東陵訪へば松の風

十四 遼河によりて營口と 取り繫ぎ鐵嶺よ 大豆積みたる支那馬車の

十五 絶ゆぬは冬の閑原ぞ 左をさして鐵路に 進みば軈て鄭家屯 此處は蒙古の口にして 駱駝の來るも珍しや

十六 滿鐵線に立ち歸り 北へと行けば公主嶺 蔬菜農事の改良に 努むる農事試驗場

十七 顧みすれば荒野原 開けて大豆木材の 市場となりし長春は 我鐵道の北の果

十八 松花江をば流れ來る 筏集まる吉林城 關帝廟より見渡せば 京都に似たる眺めかな

十九 北は阿爾利西蒙古 漠々連なる平原を 進めば軈て北滿の 大都會なる哈爾賓

二十 左を指せば歐羅巴 右に向へば浦鹽や 水路の便も備はりて 日支露人此處に住む

二十一 奉天驛に立戾り 安奉線に乘り行けば 窓に見馴れし高麗の 畑は畫きし山と水

二十二 對河岸の本溪湖 煤鐵公司ある處 空に大地に燃え上がる 焔に赤し夜の雲

二十三 橋頭驛を越え行けば 峻しき巖聳えて立つ 鋼鐵鋸の松老いて 幹に赤るも繪に似たり

二十四 鴨綠江の右岸なる 安東縣の製材業 柞蠶業も此處にて 採木公司も此處にあり

二十五 瞻滿の大野良は 未開の境猶多く 富み捧げて人を待つ 行きて力めよ國民等

金鑛の監督が何者にか慘殺された

兇器は鋭利な日本刀 見るだに怖しい嬲り殺し

火藥盜人の所爲ではないか

加害者は何者か刀渡り二尺五寸の鋭利なる日本刀を以て胸部背部に十數箇所の重輕傷を負はせた慘殺事件がある場所は京畿道驪州郡金沙面龍潭里所在の大洞金山事務所內で

同金山は 京城若草町の塚崎由太郎氏所有に係る金鑛であるが同事務所には塚崎由太郎の從弟工藤長七が監督として住んでゐたが驪州より烈峰に近いと云ふもの、數里の山奥である兇行は去る十七日夜の椎事らしく十八日朝、附近鮮民が發見した時には同事務所の室內は

鮮血の海 と化し酸鼻を極めた中に監督工藤長七が何物の手にか嬲殺しの有樣に慘殺されて血塗の短銃と同彈丸と兇行に用ひた日本刀やらが壁の上に…來られて見ると恐ろしい殺人鬼の所行が演ぜられてゐた。驚き逃げ歸した鮮民が直に附近利川警察署に急報したので同署より署長警察警部急行したるが既に

加害者は 逃走せる後にて被害者は絶息後こて何等捕促すべきものなく當局は直に大活動を開始し犯人檢擧に努めつゝ有も未だ何等の手懸りがない

警察當局 は語る『未だ犯人の檢擧を得ないのは殘念であるが然し現場から推した當該署長の意見では加害者は內地人ではなく附近鮮民の言に依ば內地人婦人が數日前、此事務所を訪問したの下或は色情關係にて內地人同志の兇行だらうとの事である。で痴情關係の結果らしい』

痴情の結果ではあるまい 鑛山塚崎氏は語る

此兇報を若草町の塚崎家に傳へると主人由太郎は語る『急報があつて人を出してゐますが未だ詳報が無いので困つてゐます

今までの 報告を綜合すると何等かの爲に火藥を盜まんとする鮮人が火藥庫の鍵を持つてゐる長七を殺つたのだと思はれます長七は私の從弟で温順な人から怨みなぞを買ふ男ではなし痴情關係なんかも噂です又當時の物狀況から推すと普通の强盜の犯行でも無ささうで先づ

火藥泥棒 の仕業だと思つてゐますが何しろ太石金山は五十萬圓からの資本を入れてゐて近く會社組織にでもして盛大にしやうと思つてる矢先ですから猶更殘念です』云々

流行之魁ゴム風船
其他ゴム製品各種製造販賣
定價表及見本郵券拾錢を要す
東京神田東福田町十九
ＲＴＣ 小山ゴム商工株式會社
振替東京三〇七九番
電話神田三九九四番

大極敎が檄を飛ばして又候望哭式を行らうとする

街上の群集は罷り成らん

本月初旬 大極敎本部都有司李東興氏の名で全鮮の文廟直員、儒林に檄を飛ばし故李太王殿下御三年祭當日、昌德宮敦化門前に於て望哭式を擧行するから是非大擧參集せよと求めたものだが何が扨て昨年も二年祭當日街上に群集して警察を手古摺した儒林の事とて一同

此飛檄を 手にして彌々入城して來る向が尠くない。十八日鐘路署長は大極敎都有司李東興を招喚して大極敎徒の望哭式に就いて懇々注意を與へ一定の場屋以外に集まることは能りならぬと嚴達したので李東興も止むを得ず引取つた相であるが全鮮から入城する儒林は可成り其の數を增しつゝあるとか右に關し京畿道第三部當局は語る『鐘路署長から嚴達した通り街上などに群集して望哭式なぞを擧けやうとするものは遠慮なく解散を命じ肯じなければ寸毫も

假借せず 檢束も嚴重に處斷する決心である殊に王世子殿下御入城の結果敦化門通などは行列も通るだらうと思ふので當局め當事者に嚴達した此上は嚴重に處斷するばかりである』

平北に鵞口瘡 傳染系統は支那よりか

本月中旬平安北道川郡南興洞に流行性鵞口瘡發生せるより當局は之が防疫に努めつゝあり總督府よりも獸醫を特派したるが其傳染系統は支那よりらしく附近一四の村民は自衞團を組織し當局は獸醫警察官の巡回監督を行ひ官民協力して其の病牛の早期發見に努むると共に一方徹底的防疫に努めつゝありと

野砲隊にも惡性感冒 嚴戒を要す

龍山步兵第七十九、八の兩聯隊に惡性感冒發生し一時猖獗を極めたるが昨今漸く終熄に向ひしも今尙ほ野砲兵聯隊にも新患者を出し居れり而して二十日以來野砲兵聯隊にも新患者を發し旣に七名の患者中六名を病院に收容したる狀態なるが病狀は割合に輕微なるが如きも當分嚴戒を要すべしと

金瑪利亞上告す

大邱に於て大韓愛國婦人會と稱し不逞を標榜した其の首領金瑪利亞に對する大邱覆審法院の判決が不服とあつて二十二日京城高等法院に上告して來た

不逞者百二十名の判決

安城郡に於て盛に不逞行動を逞しうせる元兇趙俊植以下百二十名に對する控訴判決は二十二日午前十時京城覆審法院貞洞分室に於て裁判長殿が言渡せるが趙俊植は懲役十二年其他の被告は六月以上十年に至る內懲役文盲外一名無罪

東亞復活難

漸く解禁を受けた彦文新聞東亞日報は永らくの休刊にて殆ど解散の狀態に瀕しつゝありしを以て諸準備の爲め到底本月中發行六ヶ敷恐らく二月初旬發刊の運に至るべしと

美人の驅落

二十一日午後七時卅分元山より龍山驛に到着した列車の各車內を緋の目鷹の目で見張つた龍山署の刑事が二十四五歲になる若き男と二十八九歲のハイカラ美人の一行を誰何し同署に連行取調べの結果右は元山某時計店の妻女伊トヨが間夫と駈落ちしたもので夫からの取押へ方の依賴に依つて發見したものと判る

喜多謠曲例會

明二十三日午後一時より南米倉町京城俱樂部に於て左記番組を以て素謠及囃子、獨吟、仕舞等を終り尚ほ番組に因める福引を催すと
▲素謠 盛久 ▲囃子 高砂、羽衣、吉野、鞍馬天狗、獨吟、仕舞 老松、熊坂、江口、邯鄲

志賀博士母堂

總督府醫院長醫學博士志賀潔氏は豫て東上中の處十六日歸城せしに十七日突然母堂の訃に接し同夜鄉里仙臺市大町三丁目十五に歸省せり

女髮結新年宴

京城女髮結組合役員は二十一日午後七時より旭町白水にて新年宴會を開催し列席者十餘名女ながらも中々隅に置けず各自得意の餘興百出し盛會裡に十時半散會したり

東京大相撲 春場所九日目

東京大相撲春場所八日目勝負左の如し（東京特電）

勝	負
駒泉	若湊
福柳	阿蘇嶽
鞍ヶ嶽	宮城山
能代潟	若葉山
鶴ヶ濱	紅葉川
太刀光	摩耶風
常の花	千葉崎
栃木山	矢筈山
中入	
小松山	達の矢
黑瀨川	東雲
大門岩	白岩
射水川	友の浦
阿久津川	大の里
琴ヶ浦	九州山
兩國	清瀨川
小牛田	對馬洋
源氏山	錦の川

十日目取組

打出七時三十分

大錦—三杉磯

友の浦、鞍ヶ嶽、大の里、白岩、福柳、紅葉川、小牛田、栃木山、九州山、太刀光、鶴ヶ濱、若湊、天錦、千葉崎

（大門岩 若葉山）（宮城山 黑瀨川）（摩耶風 射水川）常の花 （達の矢 錦の川）（對馬洋 矢筈山）清瀨川 （能代潟 阿久津川）（東雲 琴ヶ浦）兩國 （駒泉 小松山）三杉磯 源氏山 阿蘇嶽（本社監督）

診療開始
當院失火に付ては非常なる御懇情を賜り各位の御後援を得て診察室の應急修理を了し從前の通り業務に從事致候に付此段御禮を兼ね謹告候也
京城明治町二丁目
內科 小兒科 中島病院
中島貞信
電話二七八番

盜難專用 家庭金庫
本品ノ特徴 極小型で使用に便利 決して持逃げの出來ぬ 特許盜難持逃防備裝置あり
竹內金庫 消防喞筒 熊平騰寫版
（副 閉 進 呈）
株式會社 熊平商店
京城本町貳丁目 電話長六二一四 三二一五

撫順炭
滿鐵撫順炭特約販賣店
官營平壤無煙煉炭販賣店
京城府義州通一丁目
近藤謙助商會
長電話八三五番
振替京城五六八二番

洋物雜貨小賣商ニハ
最モ便利ナ御取引開始
洋物雜貨なら御申越の際値段と數量さへ確に御明示せ下さらば極めて迅速で安價に取揃へて送附可仕候一枚三枚の御注文も結構、見込不明な數を貯へるより多く値頃が秘訣と存候先づ一回の御注文を賜り度願上候

● 特約販賣店募集

今迄の鍍金（タライ）に金が付た様な形状でお湯が沸く、お鍋ニツケル鍍金製は美術的で其等が御入浴には便利なお容器こつて（上圖）の如き又お持ち歸りに石鹸入、白粉等何でも入れて携帶でけまからず便利で、又貴婦人方が御入浴の際にも此化粧品の上なしでござり嫁入道具には必ずお持ちになる樣おすゝめました製作いたしました樣及御紋章入りは御好に應じます。雜貨店、化粧品店、小間物店には是非『タライ』を御陳列を願ひます

洋物雜貨卸商 藤丸商店
大阪市東區南山町三七五
大阪市北區西野田大野町
小町タライ發賣元 信濃屋商店
電話土佐堀二〇四三番

桃太郞印マホービン製造元

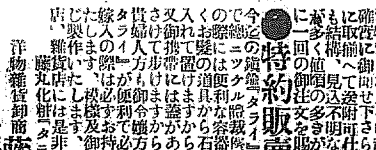

京城蓬萊町四丁目 電一九七七
大連山縣通一〇〇 電二〇四五
東京麴町區內幸町一ノ六 電新橋三七五六
設計 監督 中村建築事務所
朝鮮銀行建築顧問 工學士 中村與資平
獨逸工學士 アントンフェールル
工學士 久留弘文
技師 岩崎德松
工學士 宗像主一
技師 船橋吏介

痔疾專門
京城久枝肛門病院
京城明治町壹丁目 電話二一〇三

慶安太平記

第七十七席　小金井芦洲講演

丹『イヤ一軒ある事はあるが夫れが一寸間に合ふまい　喜『ナニ人を賴んでやりますから何處なんで　丹『播州姫路の城下二階屋町若狹屋傳兵衛と申す者の所へつたら五兩や十兩なら直ぐ都合を付けて呉れる　喜『冗談言つちや不可ません、播州の姫路までやられて堪るものかオイ　侍お前は飛んだ世間師だなア、サ斯うなつたら仕方がねえ、大小の小物、繻袢まで賣拂つても勘定はお貰ひ申さにやならねえ　丹だからよ　裸體になつて濟むなら大事ないから其方へ引渡すが今も言ふ通り大小は侍の表道具……　喜『成らねえ〳〵　侍だばれたと言ふ噂が立つたら第一御内所へ對して濟まねえ、第二に此品川で奉公が出來なくなるんだ、賍がねえと言へば腕ッ節でも賍がせやには置かねえぜ』と斯う言ふ所の見世に付いて居ります妓夫なんて言ふものは却々人の惡い者で、優しい時は猫

物賣張　水樂町二
蘭賣本位　師戸居

の様ですが、一つ間違つた日には居直つて随分凄い事を致すものでございます　然るに當花屋の主人は定五郎と言つて土地の口利顔役で殊に十手捕縄を預かつて居ります、朝のことで丁度家に居りましたが、何んだか

の武士だのといふのは夫れはお前さんが世にある時の言ひ譯だ、一文なしで女郎買をして、大小だけは殘して置いて呉れなんて言ふのは押しが太い、サ、素ツ裸に成んなせい　丹『成るよ成るけれども何か一枚だけは着せて置いて呉れ、實は拙者は少し譯あつて主家に失ひがあつて土地に居られず江戸へ出て武家奉公でもして身を立てやうと思つて道中をして來る中に路銀に窮して、飲まず食はずで當家の前へ立つて居ると、煙草を振舞つて呉れて上れといふ、一文なしだと斷つたら勘定は追ひ〳〵で宜いから登く快くして呉れるといふ、思つて上がつたんだ　喜『冗談言つちやア不可ねえ、巫山戯ッこなしだぜ、アきり〳〵裸に成んなせい金體お前のやうな男に上がられると俺達の商賣の障りになるんだ、花屋の喜助は門先の利かねえ野郎だ、一文なしの乞食侍を引つ張り上げて三日三晩も遊ば

長『二階がゴタ〳〵して居る、段々聲が高くなつて來まして穏かならぬ樣子でありますから　定『コレ〳〵長公　長『ヘエ　定『何んだ長、二階の騒ぎは……　長『困つて了つたんです　定『どう困つた　長『おきんさんの客で三日三晩の流連し、年若の侍でげすが急に勘定が出すではさ一文もねえってんで、如何にもノメ〳〵した男で、是々云々の譯なのでございます　定『フム……　長『喜助が今勘分に弾まねえからご喧

花の雲　トキワ鋪　發賣元　川治泉

呵を切つて居る所でげす　定『然うか、喜助を此方へ呼べ　長『へイ……喜助さん、喜助さん　喜『何んだい　長『御内所で、親分が呼ばれて來た　喜助は降りて來た……しして縁起でもねえ、此方へ喜助を呼べと仰しやる、一寸往つて呉れねえ　喜『然うか、親分

か悪いなア……へえ親分お早うございます　定『どうしたんだ喜助、今聞きやア勘定の拂げださうだが　喜『何んとも申譯がございません、どうも呆れ返つて物が言はれねえんで、今までにマア那んな圖太い侍に出會した事がございません、斯う〳〵なんで　定『フム…却々好い

タオル
（一戸タオル滿師一手販賣）
京城若草町四〇
卸商　上月商店
電話一〇三五番
振替京城五三三番

度胸の男だな　喜『親分お褒めなすつちやア不可ませぬ　定『イヤ却々度胸が好い、臆が腹の底にエンコして居やアがる、どんな奴だか往つて見やう、騒ぐな』と一間を制して置いて主人定五郎が内所から出て二階へ上がつて來た

產婦人科
京城壽町電話二二〇吉
二宮醫院
醫學士　二宮　竟

將棋新手合（四）

於京城黄金町三丁目二五 満洲木將棋所

手三段△金三郎　撮次郎（釜山）
二段▲関田　與（釜山）
（圖は前號指了後の局面）
△持駒 關田氏 歩

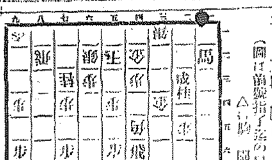

同手番 □手▼
△二三馬▲四一金△三三成桂▲四四金△四五飛▲同金△二三角三一馬▲四四金△四一角ナル▲同玉△三一馬▲五二玉△四二馬▲六一玉△四三成桂▲同金△同馬▲五二桂△四二金▲五一香△四一銀▲七二玉（以下次號）

皮膚科
外科
專門　扇田醫院
京城太平通一丁目
電話二三五八番

曆

一月二十四日（舊暦十二月十六日）

▼六白▲闘らず槍の來る事ある日唯氣前門にさへ守らば安全
▼七赤▲手順よく物の整ふ日なるも調子に乘り過ぎては失敗す
▼八白▲欣快の日起業も開店も結婚も其他女子の獨立を圖る妙
▼九紫▲不意に邪魔の這入る日大なる增資新取引等見合すべし
▼一白▲至極上首尾の日待ち佗びた事に吉報を齎すやも知れず
▼二黒▲急がずとも望む所までは達すべき日由なき心遣ひ無用
▼三碧▲不快の日我に過失なくとも怨まれ易く兎角諦めが肝腎
▼四綠▲早合點して前途を塞ぎ落着いてゐて自然發展すべき日
▼五黄▲中庸を得て片寄らざれば利ある日遠くへの旅行等は凶

阿片犯人 留置 餘罪ある見込

……約九百圓を所持して居るので阿片は……

婦人會新年宴 愛國婦

暖爐の温さは 春のや

敗話た三層樓は……

福引の餘興 に一段の

……の數々に興を添へ最後に……

況隆想以上の不況に依る打撃は一般經濟界をして多大の困……

▲統營製網株式會社は昨年度……

止む無きに至りしも本年度に於て愈最初の豫定を變更し……

服部源次郎、原田網治、福島彌市郎其他漁產方面の重なる……

又織語製造會社の擴張增資……

組合 龍山 入買 鑑 販
金物、荒物、食料品、文房具
紙類、其他日
鮮人向日用品
一切
卸商
仁川 本町 津田兄弟商店本店 電話七六二番 振替口座京城三六八九番
京城黄金町三丁目 津田兄弟商店 電話一二三五六番 振替口座京城三三一八一番
◎新炭販賣 品質好良、目方正確
株式會社中村組農林部製品改良木炭及薪一手販賣店

醫家及販賣業者へ謹告

牧野沃度

第三マキヨチン　靜注射藥　販定價改正

慢性病特効藥として醫藥界に冠たり且つ沃度劑の創鼻たる我が牧野沃度儀今や萬病一劑として社會に認識せられ着々として人命救助の實を擧げ候事御同慶に不堪候需用亦日に激增を來し候段之れ偏へに本劑の奏効と諸彥御愛顧の賜ものに外ならず感銘罷在候而して本所に於ても從來の製藥場にては狹隘を告げ且つ出來得る限り製產費の低減を計り平素の御厚庇に酬いん事を焦慮し意を決して擴張工事に着手し星霜を經る事三ヶ年漸やく工なり製產能力を高め隨て幾多の冗費を除き爰に改正價格を以て提供する事を得候段彌々理想に近着候と共に諸彥に微衷を表する事を得たるは邦家の爲め欣幸之れに過ぎず何卒陸續御需用あらん事を定價改正發表と併せて謹告仕候也

私立大日本牧野沃度研究所

（關西販賣元）製藥販賣部

販賣主任 …… 乾 …

大阪市北區堂島裏二丁目（電話長北…）（振替…）

アドラ目藥

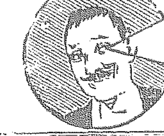

結膜炎 充血
鳥目 疲勞目
トラホーム
其他一切の眼病に効あり
定價 …
東京 泰昌製藥株式會社

男子用 女子用 珍
サック
特製一打六十錢
打一打…
…
玉山堂
大阪市北區中江町…
振替大阪五一六五四

金言　最初の一歩は唯一の困難なる一歩なり（西諺）

藥味精選は

仁丹の根本生命なり

仁丹は三輪井上両醫學博士の御方劑に依り貴重藥を配合し廣大完備せる製藥場に於て嚴正なる監督の下に絕對精製せられたるものなれば

藥効眞に的確なり!!

仁川
佐藤病院
電話四〇九番
院長ドクトル・メヂチーネ 佐藤小五郎
入院應需

京城永樂町二丁目（商品陳列館裏門通）
酒井婦人病院
入院隨意
電話一八番 二六〇〇番
酒井一郎

瀨戸外科皮膚科醫院
（診察夜九時迄）（電二四九八番）
京城旭町二丁目（府三丁目）
醫學士 瀨戸

紳士淑女方の愛用せらるる

ライオン煉歯磨（チューブ入）

◎清新なる香味のなつかしさ
◎優秀なる効果の確實さ
◎美麗なる容器の心地好き

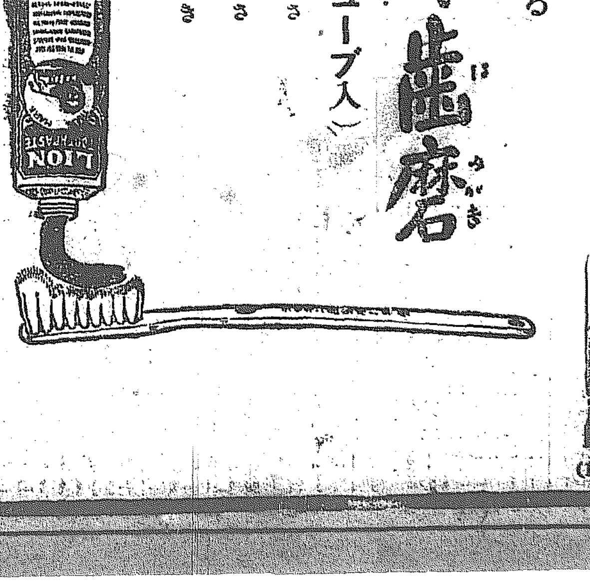

ライオン齒磨本舖 小林商店

（1280―9）

京城の利下時期

金融大勢緩漫につき金利の高きものより漸次整理を行なひつゝあり

金融大勢緩漫にて銀行手許の潤澤急著しきため京取主要銀行は漸次貸出金利の引下を行ひ廿一日當座貸越の二厘下を報じ來れり結局預金利下に進むべき順序ならん京城に於ける利下期は如何

鮮銀の方針　當局者談

鮮銀の公表する標準金利は大體日銀の態度並に內地の狀勢により左右すべし貸出標準金利の引下は日銀利下の實行後に發表すると云ふ外なく又預金利下は內地主要地銀行の協定利率低下後何分の評議をなすべし然も預金も貸出しも舊曆節季を越さざれば標準金利を動かすの時期に達せずと見るを至當とすべく先づ三四月の交にあらざるか唯普通の貸出利子は殆ど動かず

市中銀行態度

市中銀行方面に於ては三三銀行にて高率貸出金利の整理を行ひたるものあれど年頭後歐調裡ながら大體保合裡に推移しつゝあり然も內地の金融狀勢その他より見て當地も利下の必要あるべしとの所見は一致し居る模樣なれど鮮銀の態度を觀望し居れるに似たり尙ほ現行金利は貸越三錢三厘より七八厘割引手形三錢二三厘見當ながら氣配は弱含みなり又預金も…恐らく他行に於ても其の方針ならんと信ず云々と語り標準金利は尙ほ据置くも實行方面に於て若干手加減をなしつゝある模樣なり

貸越利下

東京大銀行の決議

三井、第一、第十五、三菱、第百各銀行にては最近金融界緩漫のため割引日步著しく低落せるに鑑み共れと吊合を保つべく當座貸越日步二厘方引下の事に申合せ最低日步二錢五厘とする事を決定せり尙他の銀行に於ても之に倣ひ引下を斷行するに至るべし（東京特電）

を行ひ預金利子引下をなすに至るべしと云ふに一致し居るが如し尤も現在に於ても大口長期の定期預金に對しては手加減を加へ事實上の引下をなし居る向きありと云ふ

綿布金融

約三百万圓か

京城に於ける銀行が綿布貸出に際して現品擔保又は預證券倉荷證券買入證券の差入に依るものなるが現在綿布に對する擔保總額を約三百萬圓內外と見て大差なきが如く其中現品擔保は五六十萬圓にして其他は證券擔保たるべしと

貸出額漸減

最近京城銀行業者の手許資金は漸次豐富を加へつゝあるも綿布貸出に對する態度は依然警戒の念を改めざるのみならず寧ろ回收に力めつゝありて穀類大豆等に對する貸出が時節柄漸增するに對し綿布貸出は毎月漸減の傾向を示せり試みに昨年十月以降客月末に於ける京城組合銀行の綿布貸出額を示せば左の如し

十月末	三、七四九、〇〇〇
十一月末	三、四八八、〇〇〇
十二月末	二、九三八、〇〇〇

預金利下一說

內地に於ては預金利子引下說あるに對し京城に於ける銀行業者の意嚮は一般に內鮮經濟關係の密接の度を加へ來りたる今日に於て金融界大勢の赴く所に從はざるべからざるも京城に於ては先ず順序として貸出金利の引下…

物價軟調

生產品氣張輸移入品低落　鮮銀調査

朝鮮銀行調査十二月中の京城重要商品物價は前月に比し生產品に於て少許の昂騰を見たるも輸移入品低落のため結局三、七九の低落を示せり即ち左の如し

種別	十二月指數	前月指數
生產品	三八四四	三三六、六
輸移入品	三六八〇	三七〇、四四
平均	二四一〇〇	二四四、九

尙ほ例により商品各種別の騰落概況を示せば左の如く逐月低落の氣勢に有し生產品が少許の昂騰となりしは注目に値すべし（指數は明治四十三年六月の物價を一〇〇とし算出…▲印騰貴△印低落▲印保合）

朝鮮生產品

品目	十二月	前月	前年同月
玄米	△二三〇	二五五	五〇五
精米	△一八九	二〇八	四二〇
大麥	▲一三六	一二〇	三七〇
小麥	▲一七五	一七三	三五九
大豆	△一五三	一七〇	三七一
小豆	△一七二	一八八	四九一
落花生	△一五九	一七七	二七四
葉煙草	△二四七	二五八	五三三
明太魚	▲四六一	三七一	六七一
鹽	△一一四	一二一	一六九
木棉	○一一九	一一九	二一九
繭糸	▲三二七	二九〇	四〇〇
木材	△二五三	二五七	三四七
松薪	▲三一四	三一一	三〇九
炭	▲三〇八	三六八	二六三
紙	○二四三	二四三	三五七
牛皮	△一七八	一八〇	三五一
牛骨	△一五四	一六二	二七一
平均	▲二二八	二二五	五七一

輸移入品

品目	十二月	前月	前年同月
麥粉	△二〇四	二〇九	二六〇
精糖	△三五〇	三八五	四〇〇
醬油	△三一三	三一九	二五〇
清酒	△三二七	三四三	四一三
麥酒	○二五九	二五九	二〇一
綿糸	△一九八	二四二	五〇三
金巾	△二六四	二七一	三八四
支那綿	△一七五	一八一	二四四
綿花	△一六七	一八一	二五四
石油	○三五三	三五三	三五六
石炭	▲三五〇	三四九	三六〇
マッチ	△二四五	二六〇	二二六
木材	○二八六	二八六	二八六
金物	△二二八	三三二	三八〇
洋紙	△三一四	三一七	二七二
平均	△二六八	二八〇	三二五
總平均	△二四一	二四四	三五〇

乃ち騰貴十品低落二十一品保合五品なるを示せるが騰貴せるは概して冬期の必需品なり

農事改良會社

國庫補助請願

李完用、朴泳孝、宋秉畯、外卅五氏連名にて朝鮮農事改良株式會社設置につき國庫補助を仰がんが爲め左記要旨の諸願書を貴衆兩院議長に提出せり（東京電報）

朝鮮人の悉く農を業とするにあらざるも總人口の八割は實に農民なりとす されば朝鮮の安定を計り民衆の福利を進むるの捷徑は農事改良の外非ずこれ本會社を設立せんとする所以なり

鈴木商店增資

神戸鈴木商店は從來五十萬圓の合名會社なりしが這回株式組織に改むる事となり一躍五千萬圓となしたり

漢銀店長會議

漢城銀行にては二十二日より支店長會議を開會したるが二十四日終了の豫定なり

今週傭船料

山下汽船會社調査に係る今週傭船料左の如し（東京電報）

若宮一圓七十錢、近海二圓五十錢
普通近洋二圓五十錢、世界四圓五十錢

個人金利昂騰

鮮人側は金融逼迫のため個人貸借利子は益昂騰の模樣なり日步七八錢は現しからず稀に十錢を唱ふるにあり尤も銀行に於ては成るべく個人金融業者に對する融通を警戒し居れり

鈴木機械部　鈴木商店新設

京城支店にては本月初旬より新に機械部を設け諸金物類の販賣をなし居れるが同店は鳥羽造船所に於ける造船業は本業上關係密接にて自然機械類金物類取扱をなすに至れるなりと

片山鮮銀理事滿期

鮮銀理事片山繁雄氏は本月下旬任期滿了につき十六日の同行株主總會に於て改選を行ふ由なるが多分重任となるべし

財界閑話

▲京取仲買人を辭した某株式店で這回現物商を組織しやうとの議がある▲株屋としての經營能否は一面より論ぜられてもゐるが京取仲買をしてゐても喰ひ込み一方▲現物店なら經費も少くてすみ且つ五千圓の保證金の運轉も出來る譯だからその方が消極的ながら有利だと云ふ人もある▲京城の株界もそんな狀態では心細い次第と申さねばならぬ▲京城證券信託の公募株の成績は先づ面白くあるまいと云ふのが一般の觀測である▲一割配當の日論見に過ぎぬから商銀でさへ基礎の好い一割配當の株式が押込み小十圓もきれこんでゐるのだから…▲花月に於る釘本君の五十自祝宴は例により盛んだつた▲來客に誕生餅五十三入の手拭を配つた所なども思ひつき

株式（廿二日）

現株市場出來値

銘柄		前場 今週	前場 來週中	後場 今週	後場 來週中
京取	寄	三三・九〇	三三・〇〇	…	三三・〇〇
	引	三三・九〇	三三・一〇	三三・一〇	三三・〇〇
殖新	寄	一四・五〇	一四・六〇	一四・七〇	…
東新	寄	一六・四〇	…	一六・三〇	…
東拓新	寄	二七・〇〇	二七・〇〇	二六・八〇	…
仁取	寄	一三一・七〇	…	一三一・七〇	…
鮮銀	寄	一三三・四〇	…	…	…
同新	寄	四一・九〇	四一・五〇	四一・八〇	四一・三〇
	引	…	四一・三〇	…	…
殖銀	寄	五一・三〇	…	五一・四〇	…
貨銀	寄	八・一〇	…	八・七〇	…
商銀	寄	四二・九〇	…	四二・七〇	…
同新	寄	三一・五〇	…	三一・四〇	…
漢銀	寄	三四・〇〇	…	三三・〇〇	…
同新	寄	…	…	…	…
韓銀	寄	三三・九〇	…	三三・四〇	…
東拓	寄	三六・五〇	…	三六・二〇	…
鮮土	寄	一一・三〇	…	一一・四〇	…
朝新	寄	…	一六・一〇	一六・三〇	…
滿毛	寄	一三・八〇	…	一三・七〇	…
京電	寄	四七・九〇	…	四八・〇〇	…
同新	寄	二四・八〇	…	二四・〇〇	…
電興	寄	…	八・七〇	八・〇〇	…
東亞	寄	五九・三〇	…	五九・七〇	…
朝燐	寄	十・三〇	…	十・四〇	…
朝郵	寄	三一・八〇	…	三一・八〇	…
殖鐵	寄	八・九〇	…	八・九〇	…
中鐵	寄	三一・五〇	…	三一・四〇	…
滿鐵	寄	一二四・〇〇	…	一二四・〇〇	…
同新	寄	二一・六〇	…	二一・〇〇	…

東京現株特電

銘柄	二十二日前場	廿一日後場
鮮銀	一二三・〇〇	一二四・〇〇
同新	四二・〇〇	四二・〇〇
東拓	一五〇・〇〇	一五〇・〇〇
同新	一一五・〇〇	一一五・〇〇
滿鐵	一〇四・〇〇	一〇三・〇〇
同新	二一・〇〇	二一・〇〇
殖銀	一五・〇〇	一五・〇〇
同新	三三・七〇	三三・一〇
東株	八四・〇〇	八三・〇〇
同新	一三六・五〇	一三六・八〇
滿毛	一二・五〇	一二・〇〇
朝郵	一三・〇〇	一三・〇〇
滿鐵	一一・〇〇	一一・〇〇
日紡	九二・〇〇	九二・五〇

大阪株々特電

銘柄	二十二日前場寄付	二十一日後場大引
大株	一一九・二〇	一二〇・六〇
同新	七〇・八〇	七〇・三〇
郵船	三七・〇〇	三七・〇〇
商船	五三・四〇	…
同新	六〇・一〇	…
鐘紡	二四八・〇〇	二四九・〇〇
同新	一三〇・六〇	一三一・九〇
東紡	一六〇・二〇	一六一・七〇
東株	七六・四〇	七六・〇〇
上取	七二・一〇	七二・一〇

銘柄	二十二日前場寄付	二十一日後場寄付
大株	一二三・三〇	一二八・〇〇
同新	七一・五〇	七一・〇〇
郵船	二一・六〇	二一・〇〇
商船	五二・〇〇	五一・九〇
同新	六四・一〇	六四・三〇
鐘紡	二〇〇・〇〇	…
同新	一五三・九〇	一五一・〇〇
東紡	一三四・〇〇	一三三・八〇
東株	一七六・〇〇	一七六・〇〇
上取	七二・九〇	七〇・六〇

大連株式特電

銘柄	二十一日寄付	止
建取當先	三三・五〇	三三・五〇
東實	六・二〇	六・一〇
滿鐵	…	…
同新	…	…

安東株式特電

〇二十二日　安取當先　寄付 一六・七〇　大引 一六・六〇

前場鮮銀安

今朝は內地のボケ氣配軟調を帶びたる中にも鮮銀滿鐵は一時の賣過ぎ反動として賣物溢みの商狀なり鮮銀落株の如き三日來賣物あれど不申を續け居たるが今朝手當物の投げに百二十二圓五十錢と前回より一圓…

一氣四圓方の下値

新株亦今週四十一圓九十錢來週四十一圓五十錢に寄り二十錢方安値ありて三十錢引

一圓七十錢方低落

せり滿鐵は落株百二十四圓六十錢內地に追隨し新株二十九圓六十錢

一圓四十錢方下押

し其他は東拓落五十錢高が稍目立てり

後場は保合

後場は京取今週二十錢方引返し來週十錢安鮮銀も既に下止まりの風情となり商銀漢銀韓銀鮮銀は保合滿鐵新株四十錢方引返せる外は依然二十錢の小高下を繰返し平凡なる場面に了れり

鮮銀株低落

鮮銀は一分增配を傳へ以來買氣旺に物煥して百二十九圓の高値に買上げられしが其の後內地一向に之れに追隨せず却つてヂリ安の傾向を辿りて東京報は一二十錢安となり今朝三圓安の百二十二圓五十錢なる安値を出すに至れるが此の際に至りては漸く賣物も一齊に叩かれ…

滿鐵も安し

滿鐵は鮮銀と共に堅實株の買人氣に刺戟され連日昂騰を續けて百二十四圓に高値し…一時內地に先走れる人氣は追隨…

高値と銀行

（前略）…

仁川米豆取引所仲買人　仁川海岸町三丁目　今村覺次郎　電話長三三七番　三六八番

前場ノ乙部

安取今週十六圓九十錢八十錢九十錢 來週十六圓九十錢十七圓 ▲日石新十七圓

後場ノ乙部

安取來週七圓十錢大新今週七十一錢 ▲上取今週七十三圓

出來高	甲	一千三百六十枚
	乙	四百枚
累計	甲	十一萬二千三十枚
	乙	九千三十九枚

信託會社に對する余の希望

仲買人組合副委員長　井口陸造

從來特殊金融機關不備なるが爲め當現物取引市場に於る株式取引は種々不便不利勘からざるは余の茲に云ふ迄もない處である而して之れが設立に關しては市場當事者仲買人間其の他に於て屢々謀議せられたる處なるが今の市場重役諸氏の熱心なる盡策に依り之れが具體的進捗を見るに至りたることは余の誠に欣慶とする處である、之れが設立は市場の興上下唯一の方法にして亦吾々仲買人として其の取引の圓滑を期する上に於て從來痛切に感じたる不便不利は…

（中略）

すと云ふべからず株式制當事多少困難の事情ありとするも一時的便宜より打算して…

株界片々

…

仁　福　朝　川　米

行程百二十五里を突破せん

行程往復百二十五里を行軍突破…道路を避けた…山に走り歸途鐵原沿線を通過し三光製絲工場十六棟其他十棟を…

米況（廿二日）

仁川期米　前場

前日阪地の突飛高に刺戟され二十五圓三十錢と跳ね返し五十錢と手堅く商圓に打出したが買氣人氣の餘り昂らず…

▲第一節　當限二十一圓十五錢…

後場動かず

▲第一節二十二圓四十九錢と同事に寄付

▲第二節　當中出來ず先二十二圓五十錢より四十四錢と押し五錢と返して引公定四十五錢

▲第三節　當出來ず中二十圓三十九錢先四十三錢と始め二錢五錢と採合

▲第五節　先四十三錢より三十八錢と押して引公定三十八錢

京城穀物延取引

玄米

定期氣丈の移りなりしも依然として引立たず一月末二十二圓〇五錢一圓八十錢買呶の商ひなりたり大豆は依然として不振狀態を脱せず…

大豆

過日來組山仁川元山城津…

取組增大と腰入

賣方一派の機關店にして一萬餘石の買收あり…

賣買差引殘

（表）

愈保合上昇乎

…

標準米依下

當市場の標準たる平澤三等合格米は當初共品質優良にして沿線第一位に推されしも其後…

一月末會議受渡

一月末限四百石の建玉中二百石は前述の如く…

前場商內

一月末渡	玄米二、〇〇〇石	二三、〇〇
二月末渡	玄米二百石	二二、〇五
三月中渡	玄米百石	二一、九五
取組高（二十一日現在）		
一月末	玄米四〇〇石	白米… 大豆…

期米雜觀

取引所當付の問題に就ては…

仁川米豆取引所仲買人　齋藤榮之助　電話長三六七三六九　電略（サン又（ヤマサ

仁川米豆取引所仲買人　布井仲買店　電話三三四番

仁川米豆取引所仲買人　三仲買店　電話七五　九〇二長九〇一六

仁川米豆取引所仲買人　仲買店　電話長六〇二番

期米賣買之御用命は　仁川米豆取引所仲買人　廣澤正次郎　仁川海岸町三丁目　電話長六一一番

天氣豫報

一時晴

京城正米市場

月中	三〇〇石	…	…
二月末	一、九〇〇石	…	…
三月中	一〇〇石	…	…

各地正米は依然分見に直し模樣なるも當地は引續き相當買物絕えざると精米所の買控へによりて氣配軟調を脫せず今朝は地摺上玄二十二圓三十錢前後十九圓五十錢見當の持合となり

南大門驛着米

汝山粗一五〇〇叺▲金義粗五〇叺▲同白米二五九叺▲同碎米二九〇叺▲一山玄米二九〇叺▲同白米八一叺▲水原白米二三〇叺▲同粗二〇〇叺▲仁川白米二〇〇叺▲烏致院白米一二〇叺▲元山白米四二叺

仁川正米市場

內地正米引返

內地正米は幾分見直し模樣となり今朝は定期の反撥も利目薄く三等合格二十一圓六十錢地摺玄米二十圓見當の持合ありな

五十錢下　關二十…

釜山正米特電

連日に互り一高一低裡に氣配安を辿る氣先當局定期昨後場の堅合みに續いて前寄り昇騰に市場活氣を呈し…

五六十錢高

…

群山正米特電

一月末限二十一圓八十八錢、二月末限二十一圓八十八錢、同末限二十一圓…二十二日…

東京期米特電

	二十二日前場先限	後場先限
寄付	二六・五一	二六・四三
二節	二六・五〇	二六・四〇
三節	二六・四一	…
四節	二六・五一	…
五節	二六・四五	…
當限止め	二十四圓〇六錢	…
中限止め	二十六圓七十五錢	…

大阪期米特電

	二十二日前場	後場
當寄	二五・八九	二五・八九
止め	二五・八〇	二五・六五
中寄	二六・四九	二六・二五
止め	二六・二一	二六・一〇
先寄	二六・一五	二六・〇〇
二節	二六・〇九	二六・〇四
三節	二五・九三	二五・九七
四節	二五・九六	二五・九五
五節	二六・一七	二五・九一
六節	二六・〇一	…
七節	二六・〇三	…
八節	二六・〇四	…
九節	二五・九七	二五・八九
止め		

下關期米特電

	二十二日前場寄付	止め	後場寄付	止め
當限	…	…	…	…
中限	…	…	…	…
先限	二五・七九	二五・六九	二五・六四	…

各地期米特電

	二十一日後場止め	
東京	二五・九一	大阪 二六・四一
兵庫	二六・〇七	下關 二五・六五
桑名	二四・六八	名古屋 二五・三五
熊本	二五・五七	金澤 二四・三五

大阪三品特電

	二十二日前場寄付	前場大引
一月限	二四四・四〇	二四七・五〇
二月限	二四七・〇〇	二四九・〇〇
三月限	二五二・八〇	二五七・一〇
四月限	二五六・〇〇	二五九・〇〇
五月限	二五三・三〇	二五八・〇〇
六月限	二五五・二〇	二五八・〇〇

	二十一日後場寄付	後場大引
一月限	二四九・〇〇	二四九・〇〇
二月限	二四九・五〇	二四九・〇〇
三月限	二四九・五〇	二四六・〇〇
四月限	二五五・〇〇	二五〇・二〇
五月限	二五五・〇〇	二五一・〇〇
六月限	二五三・〇〇	二五二・五〇

演藝案內

黃金館　黃金町　電一三六三七
活劇 魔人　第十一、十二卷の內第四回目　全三十三卷の內
大滑稽チヤツプリンの野遊び 全一卷
連續活劇 世界の眼 前田大千代 第八、九卷 全五卷
新派 蒸氣 市川延十郎四郎五郎劇
大連續活劇 血の淚 全二十卷の內第四回目

喜樂館　本町一丁目　電二五九七番
活劇 暴風雨の夜
新派悲劇 …
大冒險 ルスの冒險 全三十一卷 全十五卷
新加入 テーローランド劇公開

大正館　櫻井町　電話八七三
日本活動寫眞株式會社朝鮮代理店
拳骨漫遊 全十五卷の…
『噫松本訓導』
『呪の家』 全二十篇
『生不動』 七卷

浪花座　本町一丁目　電車終點　電話三三八番
大阪歌舞伎　先代萩　大序より大詰迄

壽館　本町七丁目　電話七八五
二十四日初日開演　實錄仙臺萩　六幕
大森彥七　壹幕

男女 新職業　◎益々有望なる
本業は又は副業として何れの土地に於ても出來る金儲けは樂に出來ます
…東京電氣療法研究所

月も凍る此寒空に
ゾット惡寒がした時
かぜを引いた時、……
ねつが出た時は……
重くならぬうち早く
ハカリ印の
ヘブリン丸
をお服みなさい
かぜさねつには
ハカリにかけた樣
責任分量で
立派にきく

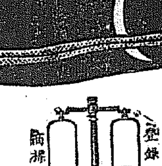

ハカリ印
本舗　大阪市北濱一丁目　合資會社　參天堂藥房
電話本局一二〇四番　一二〇五番

日出　午前七時四十七分　日入　午後五時四十分
滿潮（仁川）午前四時二十五分　午後五時

德田秋聲 作　近[illegible]畫

第四十九回　生さぬ仲（4）

『だが、若し然うだとすると、こちらでも一度會ひたいような氣がするね。』倉造は氣強の好い顔を、お須磨の方へ向けた。お須磨は考へ込んだようにして、默つてゐた。と、お鳥が引取つて、

『さあ、それがそんなに名乘つて出て可いかどうか、餘程ねらはれものですよ。』と心配さうに言つた。

『然うよな、己は今更お前さんが知た何て、名乘る氣はないんだ。己が男なら、また名乘れた義理でもなからう。』

『まあ、然うですかねえ。』と、お須磨は此時獨語のように。

『若し、あの人たち、どちらかゞ私の兄さんなり、妹だつたら奈何でせう？だから、世間てものは廣いようで狹いもんですわね。』

『然うだねえ。』

『でも私、絢子さんは然うぢやないと思ふわ。でも、辰衛さんが兄さんだつたら。』お須磨は、辰衛に對する自分の心持――ある特種の感情を顧みて、心持ちぽうつと顔を染めた。心の中では、どうかそんなことはなかれかしと願つた。しかし、倉造はそんなことは無頓着だつた。いかにも感深さうに、かう言つた。

『己も此間から口へこそ出さないが、お前ん中ぢや然う思つてたんだよ。己やこんな裏長屋なんかに燻されてるが、現在の子が――若しかするとだよ――百萬長者の相續者になつてるんだこともふさ。人間の運てものはなあ、全く何處にあるか知れないもんだされ。實は夢のような氣がしてゐたんさ。』

『ぢやあ、私たちも其つもりで精々長生きをしませうよ。』と、お鳥ははづんだような調子で、『時節が來ればね、あの財産家の御隱居さんで、どんな贅澤が出來るか知れないよ。何もくよくよしてね、こんな裏店に燻つてるには當らないよ。』

『眞實だわ。』お須磨も、今の境遇が馬鹿々々しいと云ふような表情で、『だつて、これからは精々其つもりでね、絢子さんなんかの御機嫌を取るのは止しませうよ。ねえ、お母さん。』

『然うだとも。何もお前、これが妾や何かに行つてる譯ぢやなし、威張つてゝ可いんだ。』

『はつは……』と、倉造は高笑ひして『だがまあ、そんなに威張り散らすなよ。どつちにしたつて、己の子だからなあ。』

『おほゝゝ。』と、お鳥も陽氣に笑つた。しかし、お須磨だけは何だか笑へなかつた。何となく因縁と云つたようなことが考へられて、恐いような氣がしてならなかつた。辰衛が若し然うだとすること、兄に對してこんな[illegible]をもつことも恥かしいことであり、絢子が然うだとしたら、姉――だとへ、それは父母を異にする兄妹にしても――と、ある一人の目的物を、目當にしてるような氣がして、一層氣恥かしくてならなかつた。『どうかその思謀は朋遊びであれかし』と、また心に願ふのであつた。

お須磨が、さうした儘きぬ話を切上げて、錢湯を出たのはもう九時半過ぎであつた。俥夫は番傘を翳けた儘、路次の入口に默と彼女を待つてゐた。

『おやおや、もうそんなになるのかねえ。』と、母のお鳥は調子高に喫を塗り出して『ではね、師匠が閉ると不可ませんからね、急いでお歸りなさいよ。皆さんに宜しくね。いづれ近い中に、また上りますわ。』

『は、どうぞ。』と、お須磨も立話をしながら路次を出て來て、『早く近所へ越していらつしやいよ。少し手廣な家を見つけさせますからね。』

『でも、お前ね、今が大事の時ですよ。』お鳥は俥に乘るまで、いろいろと家事向きのことなどを言ひきかしてゐた。

『では、さよなら』お須磨は俥の上から。

『氣を付けてお歸りよ。』お鳥は何時までも俥の影を見送つてゐた。

正誤　四十六回目下お鳥とあるはお島の誤りに付訂正す

京城明治町 電話貳三四〇
産科婦人科
中央婦人病院
院長 衣笠舜山

和歌　尾上柴舟選

○ 對馬 佐野よし枝
潮の瀬かすかにゆる上見坂この山狹の靜かなるかも

○ 群山 香原 南夏
濁り海の荒波に住み水潛るこれの鷗鳥さみしらなれや

○ 石割の火藥はごろご響きてひた濁り寄する汐鳴りくらし

○ ひたすら上る峽の道恐ろしく夜の山は迫れり

○ そばくし石山の端に月上の凉々と谿に水音聞ゆ

○ 平北 川田 雨骨
大いなる枯草山に入ならん冬日に照らひ白く動けり

○ 支那の地に響ゆる名なき山見てはわが航波樹の懷しむかも

五の日十の日會句　芹沢 選

冬帽子かぶりすぐ暁になつた
日中風なころし冬帽かむり　坡柳

○ 秋風嶺
霜腐れ柚子が落ちてふまれた
寧坪舍の屋根雪がくづれ落ちた昔
うすら寒こむ大森の朝のたちつき
みぞるゝ夜の盃重ねつべし　奥水

○ 角子
早仕舞の皆と昔正月の顔合せた
寒椿の一つ一つ形す
船長が冬空ながめて夜になる
一日潮に吹かれた外套の重み

○ 浪敬
離彼梅林をとつて來るもの若し
梅宿泊りがけの人さてなく雪がごんごん降る

○ 鳥堂
雪解のポプラが柔かな黒斑帯づり
土に抱がれアジンスよしみぐのぞく
（一二〇、一二〇）

新刊紹介

△朝鮮土木建築協會々報（一月）　二十錢 京城長谷川町 共協會
△ツーリスト（一月）　歐洲民外交先で經驗した實例、歐洲の總展して、若代殿北嶺其他（六十錢）東京驛構内生野園六
△國民精神（新年號）　二十錢 東京麻布區宮村町共社
△法治國（一月）　十錢 東京新宿町東京法律事務所
△外交時報（一月十五日）　四十錢 東京麹町區下二番共會
△電話旬報（一月十一日）　六錢 大阪北區若松町電界社
△通商彙報（一月）　大阪東區内本町橋詰町大阪府立商品陳列所
△經濟資料（一月）　五十錢 東京麹町區有樂町東亞經濟調査局
△英文學生雜誌（新年號）　二十錢 東京神田區錦町北星堂
△正則中學講義錄（三三）　一ヶ月一圓廿錢 東京神田區駿河臺袋町共會
△亞細亞時論（一月）　二十五錢 東京赤坂區溜池町黑龍會出版部
△コドモクラブ（新年號）　二十錢 東京澁谷エビス文教社
△幼女クラブ（新年號）　二十錢 東京澁谷エビス文教社

惱みちやん

◎私事本年廿六歳の婦人ですが昨年の七月よりイカンセツ、リヨウマチスで臥に臥つて居ます[illegible]

[illegible]

浮寢鳥　樺溪先生苦心の傑作　四六版金文字入金一圓八拾錢　知久桟先生大傑作

裏面の東京　記者　四六版艶麗美本金一圓五拾錢　吟松亭非樂人傑作

はつ戀　天金洋裝金文字入 特價 忽七版▼
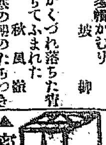
▲密謠入▼
金一圓圖書券と東京名妓寶物寫眞百枚壹組呈
代金引換は各地郵切手一割増
東京市神田表神保町 振替東京 紅玉社

十圓もした 新機 タッタ三圓五十錢 高貴織
東京市日本橋區本石町一丁目 [illegible]

正月の胃　飲み過ぎ喰ひ過ぎ　二日酔ひよれ　理想的のソレ　胃病良藥

胃活

花柳病院　内科 小兒科　入院隨意　施療す　醫學博士 古城憲治

東亞商工株式會社
京城府古市町四拾參番地
電話長（九四）二（七）（七）（二六九）
大邱出張所 電話長 三四二番

石炭各種	直移入貯藏豊富
鳳山炭	特約一手販賣
官營煉炭	開城以南一手販賣
無煙粉炭	平壤産 地方ハ貨車擬提供
セメント	小野田工場産
石灰	特約販賣
木材	貯木豊富 製材所完備
建築材料	各種取揃便利供給
三池粉炭 コークス	便利特價取扱

自動車修理専門業
並ニ諸機械修繕
暖房及衛生裝置
技能ハ最モ正確鄭重敏速ヲ期シ候
陸續御用命ノ程希上候
甲陽商會工場
電話三二八番

ラーヂ萬年筆
賜 宮内省御買上之榮 各宮殿下御買上之榮
ラーヂ萬年筆の名望 信用今や天下に冠たり
特約店大募集
東京市下谷區 酒井長次郎商店

AKADAMA BRAND
赤玉ポートワイン
七博士推奬の美味滋養葡萄酒
朝夕の一杯 百藥に優る
WELL KNOWN IN THE WORLD

商標 忠

お臺所改造の第一歩さ
ふじ忠醬油
御愛用を乞ふ
釀造元 大田町本町二丁目 辻 謹之助

健腦丸　腦病良藥　KENNOGWAN
敏活なる事務家……は常に
腦病良藥 健腦丸を持藥とす
毎に腦を過勞する人、腦の惡しき人
腦神經衰弱の人
速かに試みよ!!
主効
腦充血、腦神經、頭痛、眩暈、腦膜炎、腦貧血、耳鳴、健忘、逆上症、卒中、中風、便秘
特長
逆上を引下げ、便通をよくし、健腦すべき中風卒中を未發に防ぎ、腦充血を快治し記憶力を旺盛す
定價 四日分六十錢より 十週分七圓迄
本舗 丹平商會藥房

景品附大賣出當籤廣告

先般當社創業拾五週年紀念の爲め景品附賣出を擧行仕候處非常なる盛況を以て結了を告げ候段顧客各位の深厚なる御同情に依る事と奉鳴謝候本日仁川商業會議所に於て警察官新聞記者各特約店諸君の御立會の下に抽籤を行ひ左の通り當籤仕り候間本月三十日より二月二十八日までに御買求先にて御引換被下度候

當籤番號

▲一等　十八金 男持 金側時計壹個　參四四（イ號よりネ號まで廿組共通）　貳拾本

▲二等　十八金 女持 金側時計壹個　參壹五、七九七（同右）　四拾本

▲參等、勸業債券拾圓券壹枚
七四六、七九三、九壹壹、九四九、八六六（同右）　百本

▲四等　四貫五百匁入ほまれ味噌壹樽　四百本（同右）
一二一、八九四、三〇八、四七壹、七九貳、四七八、貳〇壹
參四壹、四壹八、參八貳、貳參參、八參六、參四五、六四貳
五七、四九五、八七六、一六〇、貳壹七、四九貳

▲五等　特製印入タオル（右以外の番號全部）　壹萬九千四百四拾本

以上

右の通りに御座候間御廣告申上候　敬具

大正十年一月二十日

仁川港松林里
釀造元　日本醬油株式會社
京城太平通り　日本醬油株式會社京城出張所
奉天宇治町　日本醬油株式會社奉天出張所

汽車時間表　京釜線　湖南線　京義線　馬山線　[illegible]

大正九年十一月